



DZIENNIK URZĘDOWY

WOJEWÓDZTWA WIELKOPOLSKIEGO

Poznań, dnia 23 sierpnia 2011 r.

Nr 226

TREŚĆ:

Poz.:

UCHWAŁY RAD GMIN

- 3613** – nr VII/53/2011 z dnia 19 maja 2011 r. Rady Miejskiej w Przedczu w sprawie szczegółowych zasad i trybu umarzania, odraczania lub rozkładania na raty należności pieniężnych o charakterze cywilnoprawnym przypadających Gminie Przedecz oraz jej jednostkom podległym od dłużników, w tym podmiotów prowadzących działalność gospodarczą – w ramach pomocy de minimis. 21563
- 3614** – nr VII/54/2011 z dnia 19 maja 2011 r. Rady Miejskiej w Przedczu w sprawie poboru podatku rolnego, leśnego i od nieruchomości w drodze inkasa oraz określenia inkasentów i wysokości wynagrodzenia za inkaso. 21573
- 3615** – nr VIII/37/2011 z dnia 31 maja 2011 r. Rady Gminy Olszówka w sprawie zasad udzielania i rozmiaru obniżek tygodniowego obowiązkowego wymiaru godzin zajęć dyrektorom, wicedyrektorom szkół oraz nauczycielom pełniącym obowiązki w ich zastępstwie 21575
- 3616** – nr VIII/49/2011 z dnia 20 czerwca 2011 r. Rady Miejskiej Krzywinia w sprawie ustalenia wysokości opłaty za wpis do rejestru żłobków i klubów dziecięcych 21576
- 3617** – nr VIII/50/2011 z dnia 20 czerwca 2011 r. Rady Miejskiej Krzywinia w sprawie określenia zasad wydzierżawiania lub wynajmowania na czas oznaczony dłuższy niż 3 lata lub na czas nieoznaczony oraz zasad wydzierżawiania i wynajmowania po raz kolejny tych samych nieruchomości tym samym stronom. 21576
- 3618** – nr VIII/52/2011 z dnia 20 czerwca 2011 r. Rady Miejskiej Krzywinia w sprawie zmiany uchwały Nr XXVI/208/2009 z dnia 25 marca 2009 roku w sprawie zasad udzielania dotacji na prace konserwatorskie, restauratorskie lub roboty budowlane przy zabytku wpisanym do rejestru zabytków 21577
- 3619** – nr VIII/58/2011 z dnia 20 czerwca 2011 r. Rady Miejskiej Krzywinia w sprawie ustalenia opłat za świadczenia udzielane w Gminnym Przedzszkolu Samorządowym w Krzywiniu 21577
- 3620** – nr IX/65/2011 z dnia 21 czerwca 2011 r. Rady Miasta i Gminy Wronki w sprawie ustalenia wysokości opłaty za wpis do rejestru żłobków lub klubów dziecięcych 21578
- 3621** – nr XI/51/11 z dnia 28 czerwca 2011 r. Rady Gminy w Chodowie w sprawie poboru podatków w drodze inkasa 21578
- 3622** – nr XII/64/2011 z dnia 28 czerwca 2011 r. Rady Miejskiej w Okonku w sprawie opłat za świadczenia udzielane przez przedszkola, dla których organem prowadzącym jest Gmina Okonek. 21580

- 3623** – nr 51/11 z dnia 28 czerwca 2011 r. Rady Gminy Rzgów w sprawie określenia warunków i trybu finansowania rozwoju sportu na terenie Gminy Rzgów 21581
- 3624** – nr XI/67/2011 z dnia 30 czerwca 2011 r. Rady Gminy Kazimierz Biskupi w sprawie ustalenia planu sieci publicznych szkół podstawowych i gimnazjum prowadzonych przez Gminę Kazimierz Biskupi oraz określenia granic ich obwodów. 21584
- 3625** – nr XI/68/2011 z dnia 30 czerwca 2011 r. Rady Gminy Kazimierz Biskupi w sprawie ustalenia planu sieci publicznych przedszkoli oraz oddziałów przedszkolnych w publicznych szkołach podstawowych prowadzonych przez Gminę Kazimierz Biskupi 21585
- 3626** – nr XI/69/2011 z dnia 30 czerwca 2011 r. Rady Gminy Kazimierz Biskupi w sprawie ustalenia wysokości opłat za świadczenia udzielane przez przedszkola prowadzone przez Gminę Kazimierz Biskupi. 21585
- 3627** – nr X/66/2011 z dnia 4 lipca 2011 r. Rady Miejskiej w Kleczewie w sprawie zaliczenia dróg do kategorii dróg gminnych 21586
- 3628** – nr IX/67/2011 z dnia 12 lipca 2011 r. Rady Gminy Chrzypsko Wielkie w sprawie ustalenia wysokości opłaty za wpis żłobka oraz klubu dziecięcego do rejestru żłobków i klubów dziecięcych. 21590

SPRAWOZDANIA Z WYKONANIA BUDŻETÓW GMIN

- 3629** – nr 26/11 z dnia 16 marca 2011 r. Wójta Gminy Rzgów w sprawie przekazania sprawozdania z wykonania budżetu gminy Rzgów za rok 2010. 21590
- 3630** – nr 7/11 z dnia 21 marca 2011 r. Wójta Gminy Chodów w sprawie informacji z wykonania budżetu gminy za 2010 rok 21626

ANEKS DO POROZUMIENIA

- 3631** – nr 1 z dnia 27 czerwca 2011 r. Burmistrza Miasta i Gminy Pleszew, Wojewody Wielkopolskiego do porozumienia w sprawie powierzenia zadań dotyczących utrzymania grobów i cmentarzy wojennych zawartego w dniu 18 kwietnia 2011 r. 21648

3613

UCHWAŁA NR VII/53/2011 RADY MIEJSKIEJ W PRZEDCZU

z dnia 19 maja 2011 r.

w sprawie szczegółowych zasad i trybu umarzania, odraczania lub rozkładania na raty należności pieniężnych o charakterze cywilnoprawnym przypadających Gminie Przedecz oraz jej jednostkom podległym od dłużników, w tym podmiotów prowadzących działalność gospodarczą – w ramach pomocy de minimis.

Na podstawie art. 18 ust. 2 pkt 15, art. 40 ust. 1 ustawy z dnia 8 marca 1990 r. o samorządzie gminnym (Dz. U. z 2001 r., Nr 142, poz. 1591 z późn. zm.) oraz art. 59 ust. 1, 2 i 3 ustawy z dnia 27 sierpnia 2009 r. o finansach publicznych (Dz. U. Nr 157, poz. 1240 z późn. zm.),

Rada Miejska w Przedczu, uchwala, co następuje:

I POSTANOWIENIA WSTĘPNE

§ 1. 1. Uchwała określa szczegółowe zasady umarzania, odraczania terminu płatności oraz rozkładania na raty należności pieniężnych o charakterze cywilnoprawnym przypadających od dłużnika Gminie Przedecz lub jej jednostkom podległym, zwanych dalej „wierzytelnościami”.

2. Uchwała określa także warunki dopuszczalności pomocy de minimis w przypadkach, w których udzielona ulga stanowić będzie niniejszą pomoc.

§ 2. Ilekczość w uchwale jest mowa o:

1. wierzytelność – rozumie się przez to należność pieniężną przysługującą Gminie Przedecz oraz jej jednostkom podległym, przypadającą od dłużnika wraz z sumą odsetek i kosztów ich dochodzenia (należności uboczne), a w przypadku jeżeli należność główna została zapłacona – sumę odsetek i kosztów ich dochodzenia (należności uboczne);

2. dłużniku – oznacza to osobę fizyczną, osobę prawną lub jednostkę organizacyjną nie posiadającą osobowości prawnej;

3. uldze – rozumie się przez to umorzenie, rozłożenie na raty lub odroczenie terminu płatności wierzytelności;

4. ważnym interesie dłużnika – rozumie się przez to sytuację społeczną lub gospodarczą dłużnika, w której zapłata długu bądź jego części mogłaby zagrozić egzystencji dłużnika oraz osób będących na jego utrzymaniu, bądź dalszemu funkcjonowaniu osoby prawnej lub jednostki organizacyjnej nie posiadającej osobowości prawnej;

5. interesie publicznym – rozumie się przez to dyrektywę postępowania nakazującą mieć na uwadze respektowanie wartości wspólnych dla ogółu mieszkańców miasta lub całego społeczeństwa, takich jak sprawiedliwość, bezpieczeństwo, zaufanie obywateli do organów władzy;

6. kosztach dochodzenia – oznacza to koszty sądowe, koszty zastępstwa procesowego, opłaty pocztowe, koszty czynności przygotowawczych, ogłoszeń oraz inne niezbędne koszty poniesione w celu przymusowego dochodzenia zapłaty stanowiący czterokrotną wartość opłaty dodatkowej pobieranej przez państwowe przedsiębiorstwo użyteczności publicznej „Poczta Polska” za polecenie przesyłki listowej;

7. beneficjencie pomocy – oznacza prowadzącego działalność gospodarczą, bez względu na formę organizacyjno- prawną oraz sposób finansowania.

II ORGANY UPRAWNIONE DO UDZIELANIA ULG W SPŁACIE WIERZYTELNOŚCI

§ 3. Do umarzania wierzytelności, rozkładania na raty i odraczania terminu ich płatności uprawnieni są:

- 1) Burmistrz Miasta i Gminy Przedecz – bez ograniczenia kwoty,
- 2) Kierownik jednostki podległej Gminie Przedecz, pod warunkiem, że wartość wierzytelności nie przekracza 1 000,- złotych a osoba ta uzyska uprzednio od Burmistrza Miasta i Gminy Przedecz upoważnienie do udzielenia ulgi, zgodnie z załącznikiem Nr 1 do niniejszej uchwały.

- 3) osoba uprawniona do udzielenia ulg zgodnie z postanowieniami uchwały, zobowiązana jest do składania, w terminie do 10 dnia miesiąca następującego po miesiącu, w którym udzielona została ulga, stosownej informacji, zgodnie z załącznikiem nr 2 do niniejszej uchwały. Ponadto w wyznaczonym terminie należy przekazać kserokopie potwierdzone za zgodność z oryginałem, pełnej dokumentacji zebranej w danej sprawie.

III ZASADY I TRYB UMORZENIA ORAZ UDZIELANIA INNYCH ULG W SPŁACIE WIERZYTELNOŚCI O CHARAKTERZE CYWILNOPRAWNYM

§ 4. Wierzytelność o charakterze cywilnoprawnym może zostać umorzona w całości lub w części, jej spłata odroczone lub rozłożona na raty, w szczególności gdy:

1. osoba fizyczna – zmarła, nie pozostawiając żadnego majątku albo pozostawiła majątek niepodlegający egzekucji na podstawie odrębnych przepisów, albo pozostawiła przedmioty codziennego użytku domowego, których łączna wartość nie przekracza kwoty 6 000,- zł;

2. osoba prawna została wykreślona z właściwego rejestru osób prawnych przy jednoczesnym braku majątku, z którego można egzekwować należność, a odpowiedzialność z tytułu wierzytelności nie przechodzi z mocy prawa na osoby trzecie;

3. zachodzi uzasadnione przypuszczenie, że w postępowaniu egzekucyjnym nie uzyska się kwoty wyższej od kosztów dochodzenia i egzekucji tej należności lub postępowanie egzekucyjne okazało się nieskuteczne;

4. jednostka organizacyjna nieposiadająca osobowości prawnej uległa likwidacji a kwota wierzytelności nie została odzyskana w toku zakończonego postępowania likwidacyjnego;

5. zachodzi ważny interes dłużnika lub interes publiczny;

6. wierzytelność powstała w wyniku błędnego naliczenia spowodowanego niekompletną dokumentacją, za co dłużnik nie ponosi odpowiedzialności.

§ 5. 1. Umorzenie wierzytelności, odroczenie terminu jej płatności lub rozłożenie na raty może nastąpić na wniosek dłużnika.

2. W przypadkach o których mowa w § 4 pkt 1, 2 i 4 niniejszej uchwały, umorzenie wierzytelności może nastąpić z urzędu.

§ 6. 1. Zasadność umorzenia lub udzielenie innej ulgi potwierdzona winna zostać danymi zawartymi w dokumentach dołączonych do wniosku lub będących w posiadaniu podmiotu uprawnionego do zastosowania ulgi.

2. Zakończenie postępowania prowadzonego na wniosek dłużnika winno nastąpić w ciągu miesiąca od dnia złożenia wniosku, a w przypadku

sprawy szczególnie skomplikowanej nie później niż w ciągu dwóch miesięcy od daty złożenia wniosku.

§ 7. Umorzenie wierzytelności, odroczenie terminu jej płatności lub rozłożenie płatności na raty – za którą odpowiedzialność solidarną ponoszą również inne osoby, może nastąpić tylko wówczas, gdy przesłanki udzielenia ulgi zachodzą wobec wszystkich zobowiązanych.

§ 8. 1. Umorzenie może obejmować całości lub części wierzytelności.

2. w przypadku, gdy umorzenie dotyczy części wierzytelność w porozumieniu oznacza się termin zapłaty pozostałej części wierzytelności. Porozumienie o umorzeniu części wierzytelności winno zawierać postanowienie, że w razie niedotrzymania terminu spłaty pozostałej części wierzytelności następuje wygaśnięcie niniejszego porozumienia.

3. Organ właściwy do umarzania kwoty głównej wierzytelności jest uprawniony także do umarzania kwot naliczonego oprocentowania oraz innych należności ubocznych.

4. Jeżeli umorzenie wierzytelności dotyczy części kwoty głównej, to w odpowiednim stosunku do tej kwoty podlegają umorzeniu kwoty uboczne.

§ 9. 1. Termin płatności całości lub części wierzytelności może zostać odroczone albo płatności całości lub części wierzytelności może zostać rozłożona maksymalnie na 12 rat, pod warunkiem, że zastosowanie ulgi rokuje zapłatę przedmiotowej wierzytelności.

2. Warunkiem odroczenia lub rozłożenia na raty spłaty należności, za którą została wystawiona faktura VAT jest uregulowanie przez dłużnika należnego podatku od towarów i usług.

3. Od wierzytelności w stosunku, do której zastosowano ulgę w spłacie /w postaci odroczenia lub rozłożenia na raty/ nie pobiera się odsetek za zwłokę, za okres od dnia złożenia wniosku o udzielenie ulgi do dnia upływu terminu spłaty.

4. Jeżeli dłużnik nie spłaci wierzytelności albo jej części w wyznaczonym terminie, odpowiednio wierzytelności lub pozostała część wierzytelności staje się natychmiast wymagalna wraz z odsetkami należnymi od dnia wymagalności.

§ 10. 1. Umorzenie wierzytelności, rozłożenie jej płatności na raty lub odroczenie terminu płatności następuje w formie pisemnej, w drodze porozumienia.

2. W przypadkach, o których mowa w § 4 pkt 1, 2 i 4 umorzenie należności następuje w formie jednostronnego oświadczenia woli.

IV WARUNKI DOPUSZCZALNOŚCI UDZIELENIA ULGI W RAMACH POMOCY DE MINIMIS.

§ 11. Na wniosek dłużnika prowadzącego działalność gospodarczą można udzielać ulg w spłacie należności pieniężnych, o których mowa w § 4 pkt 5 niniejszej uchwały, a które mogą stanowić pomoc de minimis - w zakresie i na zasadach określonych w bezpośrednio obowiązujących aktach prawa UE dotyczących pomocy w ramach zasady de minimis, tj.:

- rozporządzenia Komisji /WE/Nr 1998/2006 z dnia 15 grudnia 2006 r. w sprawie zastosowania art. 87 i 88 Traktatu do pomocy de minimis (Dz. U.UE, seria L, Nr 379 z dnia 2006.12.28/,
- rozporządzenia Komisji /WE/ Nr 1535/2007 z dnia 20 grudnia 2007 r. w sprawie zastosowania art. 87 i 88 Traktatu WE w odniesieniu do pomocy de minimis w sektorze produkcji rolnej (Dz. U. UE, seria L, Nr 337 z dnia 2007.12.21)

§ 12. 1. Beneficjent może uzyskać pomoc, o której mowa w uchwale, jeżeli łączna wartość brutto wnioskowanej pomocy oraz wartość otrzymanej już pomocy de minimis nie przekroczy kwoty 200 000,- euro, w okresie kolejnych trzech lat kalendarzowych.

2. Beneficjent działający w sektorze transportu drogowego może uzyskać pomoc, o której mowa w uchwale, jeżeli łączna wartość brutto wnioskowanej pomocy oraz wartość otrzymanej innej pomocy de minimis nie przekroczy kwoty 100 000,- euro, w okresie kolejnych trzech lat kalendarzowych.

3. Beneficjent działający w sektorze rolnictwa może uzyskać pomoc, o której mowa w uchwale, jeżeli łączna wartość brutto wnioskowanej pomocy oraz wartość otrzymanej innej pomocy de minimis nie przekroczy kwoty 7 500,- euro w okresie ostatnich trzech lat podatkowych.

4. Dokonując oceny bierze się pod uwagę bieżący rok oraz dwa poprzednie lata kalendarzowe.

5. Nie jest możliwe dzielenie środków pomocy, których wartość wykracza poza pułap de minimis, na kilka mniejszych części w celu sprowadzenia tych części do poziomu mieszczącego się w zakresie pomocy de minimis.

§ 13. Podmiot ubiegający się o pomoc de minimis na podstawie postanowień niniejszej uchwały, jest zobowiązany do przedstawienia wraz z wnioskiem o jej udzielenie:

1. wszystkich zaświadczeń o pomocy de minimis, jakie otrzymał w roku, w którym ubiega się o pomoc, oraz w ciągu 2 poprzedzających go lat, albo oświadczenia o wielkości pomocy de minimis otrzymanej w tym okresie- zgodnie z załącznikiem Nr 3 do niniejszej uchwały, albo oświadczenia o nieotrzymaniu takiej pomocy w powyższym okresie – zgodnie z załącznikiem Nr 4 do niniejszej uchwały;

2. informacji dotyczących wnioskodawcy i prowadzonej przez niego działalności gospodar-

czej, sytuacji ekonomicznej, w tym sprawozdań finansowych za okres ostatnich 3 lat obrotowych sporządzonych zgodnie z przepisami o rachunkowości. Informacje te należy złożyć zgodnie z formularzem stanowiącym załącznik do rozporządzenia Rady Ministrów z dnia 29 marca 2010 r. w sprawie zakresu informacji przedstawianych przez podmiot ubiegający się o pomoc de minimis (Dz. U. Nr 53, poz. 311)

Niniejszy formularz dotyczy jedynie podmiotów ubiegających się o pomoc de minimis w rozumieniu rozporządzenia Komisji (WE) Nr 1998/2006 i nie ma zastosowania do pomocy de minimis w rolnictwie i rybołówstwie.

§ 14. Podmiot ubiegający się o pomoc de minimis w rolnictwie na podstawie postanowień niniejszej uchwały zobowiązany jest do przedstawienia wraz z wnioskiem o jej udzielenie:

1. wszystkich zaświadczeń o pomocy de minimis w rolnictwie, jakie otrzymał w ciągu danego roku podatkowego oraz dwóch poprzedzających lat podatkowych, albo oświadczenia o wielkości pomocy de minimis w rolnictwie albo oświadczenia o nieotrzymaniu takiej pomocy w tym okresie. – zgodnie z załącznikiem Nr 5 do niniejszej uchwały;

2. wypełniony formularz stanowiący załącznik do rozporządzenia Rady Ministrów z dnia 11 czerwca 2010 r. w sprawie informacji przedstawianych przez podmioty ubiegające się o pomoc de minimis w rolnictwie lub rybołówstwie (Dz. U. Nr 121, poz. 810).

§ 15. 1. Ustala się obowiązek natychmiastowego zwrotu nienależnie otrzymanej pomocy de minimis, niezależnie od tego, czy za powyższą sytuację winę ponosi udzielający pomocy, czy też beneficjent pomocy.

2. Powyższy obowiązek dotyczy całości otrzymanej pomocy oraz kwoty odsetek, płatnych od dnia, w którym pomoc została udzielona beneficjentowi, do dnia dokonania jej zwrotu.

V POSTANOWIENIA KOŃCOWE

§ 16. Traci moc Uchwała Nr.XXXIX/217/2006 Rady Miejskiej w Przedczu z dnia 27 września 2006r. w sprawie szczegółowych zasad i trybu umarzania, odraczania lub rozkładania na raty należności, do których nie stosuje się przepisów ustawy – Ordynacja podatkowa /Dz. Urz. Woj. Wlkp. z 28 grudnia 2006r. Nr 214 , poz. 5372/.

§ 17. Wykonanie uchwały powierza się Burmistrzowi Miasta Przedecz.

§ 18. Uchwała wchodzi w życie po upływie 14 dni od dnia ogłoszenia w Dzienniku Urzędowym Województwa Wielkopolskiego.

Przewodniczący
Rady Miejskiej
(-) Jerzy Robaszewski

Załącznik Nr 1
do Uchwały Nr VII /53/ 2011
Rady Miejskiej w Przedczu
z dnia 19 maja 2011r.

UPOWAŻNIENIE

Upoważniam P.legitymującego się/
legitymującą się dowodem osobistym seria i nr
wydanym przez do umarzania,
rozkładania na raty i odraczania terminu płatności należności o charakterze cywilnoprawnym , pod
warunkiem, że wartość wierzytelności nie przekroczy kwoty 1.000 zł / dotyczy jednorazowo
udzielonej ulgi w stosunku do danego dłużnika/.

Zastosowanie ulgi winno nastąpić zgodnie z postanowieniami niniejszej uchwały.

Burmistrz Miasta Przedecz

.....
/podpis/

Załącznik Nr 3
do Uchwały Nr VIII/53/2011
Rady Miejskiej w Przedczu
z dnia 19 maja 2011r.

Oświadczenie o pomocy de minimis uzyskanej przez Beneficjenta pomocy w okresie ostatnich trzech lat kalendarzowych

| I.p. | Organ udzielający pomocy | Podstawa prawna otrzymanej pomocy | Nr programu pomocowego, decyzji albo umowy | Okres na jaki została udzielona pomoc | Wartość pomocy w euro | Forma pomocy | Przeznaczenie pomocy |
|-------------|---------------------------------|--|---|--|------------------------------|---------------------|-----------------------------|
| | | | | | | | |
| | | | | | | | |
| | | | | | | | |
| | | | | | | | |
| | | | | | | | |
| | | | | | | | |
| | | | | | | | |
| | | | | | | | |
| | | | | | | | |

Świadomy odpowiedzialności karanej za składania fałszywych zeznań, wynikającej z art. 233 ustawy z dnia 6 czerwca 1997r. Kodeks karny / Dz. U. Nr 88, poz. 533 ze zm./ oświadczam, iż łączna wielkość pomocy otrzymanej w okresie ostatnich trzech lat kalendarzowych wyniosła :

..... zł, tj. euro.

..... /data/

.....

/ podpis przedsiębiorcy/

Załącznik Nr 4
do Uchwały Nr VII/53/ 2011
Rady Miejskiej w Przedczu
z dnia 19 maja 2011r

**Oświadczenie
o nieotrzymaniu pomocy de minimis**

Oświadczam, że przedsiębiorca:

.....
/ imię i nazwisko lub nazwa przedsiębiorcy/

.....
/adres/

iż w okresie ostatnich trzech lat kalendarzowych nie korzystał z pomocy de minimis.

.....
/data/

.....
/ podpis przedsiębiorcy/

Niniejsze oświadczenia składam świadomy odpowiedzialności karanej za składania fałszywych zeznań, wynikającej z art. 233 ustawy z dnia 6 czerwca 1997r. Kodek karny / Dz. U. Nr 88, poz. 533 ze zm./.

Załącznik Nr 5
do Uchwały Nr VIII/53/2011
Rady Miejskiej w Przedczu
z dnia 19 maja 2011r.

Oświadczenie o pomocy de minimis uzyskanej przez Beneficjenta pomocy w okresie ostatnich trzech lat podatkowych

| I.p. | Organ udzielający pomocy | Podstawa prawna otrzymanej pomocy | Nr programu pomocowego, decyzji albo umowy | Okres na jaki została udzielona pomoc | Wartość pomocy w euro | Forma pomocy | Przeznaczenie pomocy |
|-------------|---------------------------------|--|---|--|------------------------------|---------------------|-----------------------------|
| | | | | | | | |
| | | | | | | | |
| | | | | | | | |
| | | | | | | | |
| | | | | | | | |
| | | | | | | | |
| | | | | | | | |
| | | | | | | | |
| | | | | | | | |
| | | | | | | | |
| | | | | | | | |
| | | | | | | | |
| | | | | | | | |
| | | | | | | | |

Świadomy odpowiedzialności karanej za składania fałszywych zeznań, wynikającej z art. 233 ustawy z dnia 6 czerwca 1997r. Kodek karny / Dz. U. Nr 88, poz. 533 ze zm./ oświadczam, iż łączna wielkość pomocy otrzymanej w okresie ostatnich trzech lat kalendarzowych wyniosła :

..... zł, tj. euro.

..... /data/

/ podpis przedsiębiorcy/

Załącznik Nr 6
do Uchwały Nr VII/53/ 2011
Rady Miejskiej w Przedczu
z dnia 19 maja 2011r

**Oświadczenie
o nieotrzymaniu pomocy de minimis**

Oświadczam, że przedsiębiorca:

.....
/ imię i nazwisko lub nazwa przedsiębiorcy/

.....
/adres/

iż w okresie ostatnich trzech lat podatkowych nie korzystał z pomocy de minimis.

.....
/data/

.....
/ podpis przedsiębiorcy/

Niniejsze oświadczenia składam świadomy odpowiedzialności karanej za składania fałszywych zeznań, wynikającej z art. 233 ustawy z dnia 6 czerwca 1997r. Kodeks karny / Dz. U. Nr 88, poz. 533 ze zm./.

3614

UCHWAŁA NR VII/54/2011 RADY MIEJSKIEJ W PRZEDCZU

z dnia 19 maja 2011 r.

w sprawie poboru podatku rolnego, leśnego i od nieruchomości w drodze inkasa oraz określenia inkasentów i wysokości wynagrodzenia za inkaso.

Na podstawie art. 18 ust. 2 pkt 8 i art. 40 ust. 1 ustawy z dnia 8 marca 1990 r. o samorządzie gminnym (Dz. U. z 2001r. Nr 142, poz. 1591; z 2002r. Nr 23, poz. 220, Nr 62, poz. 558, Nr 113, poz. 984, Nr 153, poz. 1271, Nr 214, poz. 1806; z 2003r. Nr 80, poz. 717, Nr 162, poz. 1568; z 2004r. Nr 102, poz. 1055, Nr 116, poz. 1203, Nr 167, poz. 1759; z 2005r. Nr 172, poz. 1441, Nr 175, poz. 1457; z 2006r. Nr 17, poz. 128, Nr 181, poz. 1337; z 2007r. Nr 48, poz. 327, Nr 138, poz. 974, Nr 173, poz. 1218; z 2008r. Nr 180, poz. 1111, Nr 223, poz. 1458, z 2009r. Nr 52, poz. 420, Nr 157, poz. 1241; z 2010r. Nr 28, poz. 142 i poz. 146, Nr 40, poz. 230, Nr 106, poz. 675 z 2011 roku Nr 21, poz. 113), art. 28§4 i art. 30 ustawy z dnia 29 sierpnia 1997 roku - Ordynacja podatkowa (Dz. U. Z 2005 roku, Nr 8, poz. 60, Nr 85, poz. 727, Nr 86, poz. 732, Nr 143, poz. 1199, z 2006 roku Nr 66, poz. 470, Nr 104, poz. 708, Nr 143, poz. 1031, Nr 217, poz. 1590, Nr 225, poz. 1635, z 2007 roku Nr 112, poz. 769, Nr 120, poz. 818, Nr 192, poz. 1378, Nr 225, poz. 1671, z 2008 roku Nr 118, poz. 745, Nr 141, poz. 888, Nr 180, poz. 1109, Nr 209, poz. 1316, 1318 i 1320, z 2009 roku Nr 18, poz. 97, Nr 44, poz. 362, Nr 57, poz. 466, Nr 131, poz. 1075, Nr 157, poz. 1241, Nr 166, poz. 1317, Nr 168, poz. 1323, Nr 213, poz. 1652, Nr 216, poz. 1676, z 2010 roku Nr 40, poz. 230, Nr 57, poz. 355, Nr 127, poz. 858, Nr 167, poz. 1131, Nr 182, poz. 1228, Nr 197, poz. 1306, z 2011 roku Nr 34, poz. 173, Nr 75, poz. 398) art. 6 ust. 12 ustawy z dnia 12 stycznia 1991 roku o podatkach i opłatach lokalnych (Dz. U. Z 2010 r. Nr 95, poz. 613, Nr 96, poz. 620, Nr 225, poz. 1461, Nr 226, poz. 1475) art. 6b ustawy z dnia 15 listopada 1984 roku o podatku rolnym (Dz. U. z 2006 r. Nr 136, poz. 969 i Nr 191, poz. 1412, Nr 245, poz. 1775, Nr 249, poz. 1825 z 2007r. Nr 109, poz. 747; z 2008r. Nr 116, poz. 730 i Nr 237, poz. 1655, z 2009r. Nr 56, poz. 458; z 2010r. Nr 96, poz. 620 Nr 226, poz. 1475) oraz art. 6 ust. 8 ustawy z dnia 30 października 2002r. o podatku leśnym (Dz. U. Nr 200, poz. 1682 Nr 216, poz. 1826; z 2005r. Nr 143, poz. 1199, Nr 164, poz. 1365 i Nr 179, poz. 1484 z 2006r. Nr 245, poz. 1775 Nr 249, poz. 1825; z 2008r. Nr 116, poz. 730; z 2009r. Nr 56, poz. 458; z 2010r. Nr 96, poz. 620, Nr 226, poz. 1475) Rada Miejska uchwała co następuje:

§ 1. 1. Zarządza się pobór podatku rolnego, podatku od nieruchomości, podatku leśnego od osób fizycznych na terenie Miasta i Gminy Przedecz w drodze inkasa.

2. W drodze inkasa nie pobiera się zaległości podatkowych.

3. Inkaso podatku rolnego, podatku od nieruchomości i podatku leśnego pobierać będą sołtysi na terenie gminy, w mieście przewodniczący zarządu osiedla.

4. Szczegółowy wykaz sołtysów oraz przewodniczącego zarządu osiedla zawiera załącznik nr 1. do niniejszej uchwały

§ 2. 1. Inkasent zobowiązany jest rozliczyć się z pobranych przez niego podatków najpóźniej w następnym dniu roboczym po upływie ustawowego terminu zapłaty raty podatku.

2. W przypadku nieterminowego rozliczenia się z pobranych kwot o których mowa w § 1 inkasentom nalicza się odsetki od zaległości podatkowych na podstawie odpowiednich przepisów prawa.

3. Zainkasowane kwoty podatków inkasenci wpłacają na rachunek Urzędu Miasta i Gminy Przedecz.

4. Inkasenci ponoszą odpowiedzialność materialną za zainkasowane należności.

§ 3. 1. Z tytułu inkasa podatków wymienionych w §1 inkasentom przysługuje wynagrodzenie w wysokości 10 % kwoty pobranych podatków.

2. Wynagrodzenie za inkaso wypłaca się w terminie do 30 dni od daty rozliczenia się inkasenta z pobranych kwot podatku.

§ 4. 1. Traci moc uchwała Nr X/51/95 Rady Miejskiej w Przedczu z 25 kwietnia 1995 roku w sprawie określenia inkasentów i wysokości wynagrodzenia za inkaso łącznego zobowiązania pieniężnego.

2. Traci moc uchwała Nr XII/63/95 Rady Miejskiej w Przedczu z 29 września 1995 roku zmieniająca uchwałę w sprawie określenia inkasentów i wysokości wynagrodzenia za inkaso łącznego zobowiązania pieniężnego.

§ 5. Wykonanie uchwały powierza się Burmistrzowi Miasta Przedecz

§ 6. Uchwała wchodzi w życie po upływie 14 dni od dnia ogłoszenia w Dzienniku Urzędowym Województwa Wielkopolskiego.

Przewodniczący
Rady Miejskiej
(-) Jerzy Robaszewski

Załącznik Nr 1
do uchwały Nr VII /54/2011
Rady Miejskiej w Przedczu
z dnia 19 maja 2011 roku

Wykaz inkasentów podatku od nieruchomości, rolnego i leśnego.

1. w sołectwie Arkuszewo- Mariola Cieslińska
2. w sołectwie Chrustowo- Henryk Wilma
3. w sołectwie Dziewczopólko- Stanisław Bącela
4. w sołectwie Dziwie- Wiesław Dalak
5. w sołectwie Holenderki- Wiesław Dopierała
6. w sołectwie Jasieniec- Remigiusz Miaczkowski
7. w sołectwie Józefowo- Wojciech Michalak
8. w sołectwie Katarzyna- Andrzej Czerwczak
9. w sołectwie Kłokoczyn- Marek Szczęsny
10. w sołectwie Łączewna- Grażyna Brzezińska
11. w sołectwie Nowa Wieś Wielka- Mariusz Czarnecki
12. w sołectwie Rybno- Jadwiga Król
13. w sołectwie Zalesie- Jan Dalak
14. w sołectwie Żarowo- Leszek Bińkowski
15. w mieście Przedecz- Krzysztof Nowakowski

3615

UCHWAŁA NR VIII/37/2011 RADY GMINY OLSZÓWKA

z dnia 31 maja 2011 r.

w sprawie zasad udzielania i rozmiaru obniżek tygodniowego obowiązkowego wymiaru godzin zajęć dyrektorom, wicedyrektorom szkół oraz nauczycielom pełniącym obowiązki w ich zastępstwie

Na podstawie art. 18 ust. 2 pkt 15 ustawy z dnia 8 marca 1990 r. o samorządzie gminnym (Dz.U. z 2001 r. Nr 142, poz. 1591 z późn. zm.), art. 42 ust. 7 pkt 2 oraz art. 42a ust. 1 w związku z art. 91d pkt 1 ustawy z dnia 26 stycznia 1982 r. - Karta Nauczyciela (Dz.U. z 2006r. Nr 97, poz. 674 z późn. zm.)

Rada Gminy Olszówka uchwala, co następuje:

| Typ szkoły | Stanowisko | Wymiar obniżki godzin | Tygodniowa liczba godzin obowiązkowego wymiaru zajęć dydaktycznych, wychowawczych, opiekuńczych po obniżce |
|--|----------------------|-----------------------|--|
| Zespół Szkolno-Gimnazjalny w Łubiance | Dyrektor Zespołu | 13 | 5 |
| | Wicedyrektor Zespołu | 6 | 12 |
| Szkoła Podstawowa w Głębokiem | Dyrektor Szkoły | 10 | 8 |
| Szkoła Podstawowa w Ponętowie Górnym Drugim | Dyrektor Szkoły | 10 | 8 |

§ 3. 1. Organ prowadzący może w uzasadnionych przypadkach zwolnić dyrektora, wicedyrektora od obowiązku realizacji zajęć określonych w § 2 jeżeli warunki funkcjonowania szkoły, powodują znaczne zwiększenie zadań dyrektora, wicedyrektora.

2. Obniżony wymiar godzin, o którym mowa w § 2 dotyczy również nauczyciela, który obowiązki kierownicze pełni w zastępstwie dyrektora, wicedyrektora.

§ 4. Traci moc uchwała nr XXXVI/165/2009 Rady Gminy w Olszówce w sprawie zasad udzielania i rozmiaru obniżek tygodniowego obowiązkowego wymiaru godzin zajęć dla kadry kierowniczej oraz przypadków w jakich nauczycielowi zatrudnionemu

§ 1. Dyrektorom, wicedyrektorom szkół obniża się tygodniowy obowiązkowy wymiar godzin zajęć dydaktycznych, wychowawczych i opiekuńczych - określonych w art. 42 ust. 3 Karty Nauczyciela.

§ 2. Ustala się obniżkę godzin w następującym wymiarze:

w pełnym wymiarze zajęć można obniżyć tygodniowy wymiar godzin.

§ 5. Wykonanie uchwały powierza się Wójtowi Gminy Olszówka.

§ 6. Uchwała wchodzi w życie po upływie 14 dni od dnia ogłoszenia w Dzienniku Urzędowym Województwa Wielkopolskiego.

Przewodniczący
Rady Gminy Olszówka
(-) Paweł Lasota

3616

UCHWAŁA NR VIII/49/2011 RADY MIEJSKIEJ KRZYWINIA

z dnia 20 czerwca 2011 r.

w sprawie ustalenia wysokości opłaty za wpis do rejestru żłobków i klubów dziecięcych

Na podstawie art. 18 ust. 2 pkt 8 ustawy z dnia 8 marca 1990 roku o samorządzie gminnym (Dz.U. z 2001 r. Nr 142, poz. 1591 ze zm.) oraz art. 33 ust. 2 ustawy z dnia 4 lutego 2011 r. o opiece nad dziećmi w wieku do lat 3 (Dz.U. Nr 45, poz. 235)

Rada Miejska uchwała, co następuje:

§ 1. Ustala się wysokość opłaty za wpis do rejestru żłobków i klubów dziecięcych w kwocie stanowiącej 50% minimalnego wynagrodzenia obowiązującego w dniu wpisu do rejestru żłobków i klubów dziecięcych.

§ 2. Wykonanie uchwały powierza się Burmistrzowi Miasta i Gminy Krzywiń.

§ 3. Uchwała wchodzi w życie po upływie 14 dni od dnia ogłoszenia w Dzienniku Urzędowym Województwa Wielkopolskiego.

Przewodniczący
Rady Miejskiej
(-) Roman Majorczyk

3617

UCHWAŁA NR VIII/50/2011 RADY MIEJSKIEJ KRZYWINIA

z dnia 20 czerwca 2011 r.

w sprawie określenia zasad wydzierżawiania lub wynajmowania na czas oznaczony dłuższy niż 3 lata lub na czas nieoznaczony oraz zasad wydzierżawiania i wynajmowania po raz kolejny tych samych nieruchomości tym samym stronom.

Na podstawie art. 18 ust. 2 pkt. 9 litera a oraz art. 40 ust. 2 pkt. 3 ustawy z dnia 8 marca 1990 r. o samorządzie gminnym / tekst jednolity Dz.U. z 2001 r. Nr 142 poz. 159 ze zmianami/

Rada Miejska Krzywinia uchwała, co następuje:

§ 1. 1. Wyraża się zgodę na zawieranie przez Burmistrza Miasta i Gminy Krzywinia umów dzierżawy lub najmu nieruchomości gruntowych zabudowanych i niezabudowanych stanowiących własność Gminy Krzywiń na czas oznaczony powyżej 3 lat lub na czas nieoznaczony.

2. Wyraża się zgodę na zawieranie przez Burmistrza Miasta i Gminy Krzywinia kolejnych umów dzierżawy lub najmu gdy po umowie zawartej na czas oznaczony do 3 lat strony zawierają kolejne

umowy, których przedmiotem jest ta sama nieruchomość.

3. Zawarcie umów określonych w ust. 1 i 2 następuje w przypadkach gospodarczo i społecznie uzasadnionych.

§ 2. Wykonanie uchwały powierza się Burmistrzowi Miasta i Gminy Krzywiń.

§ 3. Uchwała wchodzi w życie w terminie 14 dni od dnia ogłoszenia w Dzienniku Urzędowym Województwa Wielkopolskiego.

Przewodniczący
Rady Miejskiej
(-) Roman Majorczyk

3618

UCHWAŁA NR VIII/52/2011 RADY MIEJSKIEJ KRZYWINIA

z dnia 20 czerwca 2011 r.

**w sprawie zmiany uchwały Nr XXVI/208/2009 z dnia 25 marca 2009 roku
w sprawie zasad udzielania dotacji na prace konserwatorskie, restauratorskie
lub roboty budowlane przy zabytku wpisanym do rejestru zabytków**

Na podstawie art. 18 ust. 2 pkt 15 ustawy z dnia 8 marca 1990 roku o samorządzie gminnym (Dz. U. z 2001 roku Nr 142, poz. 1591 z późniejszymi zmianami), art. 77, art. 81 ustawy z dnia 23 lipca 2003 roku o ochronie zabytków i opiece nad zabytkami (Dz. U. Nr 162, poz. 1568), oraz § 45 ust. 2 Statutu Gminy Krzywiń (Dziennik Urzędowy Województwa Wielkopolskiego Nr 56, poz. 1047 z 2003 roku)

Rada Miejska Krzywinia uchwala, co następuje:

§ 1. W Uchwale Nr XXVI/208/2009 z dnia 25 marca 2009 roku w sprawie zasad udzielania dotacji na prace konserwatorskie, restauratorskie lub roboty budowlane przy zabytku wpisanym do rejestru zabytków wprowadza się następujące zmiany:

- 1) W § 3 ust. 3 otrzymuje brzmienie: „W uzasadnionych przypadkach wnioski o dotacje na prace przy zabytkach można składać po upływie terminu, o którym mowa w § 3 ust. 2”.

§ 2. Wykonanie Uchwały powierza się Burmistrzowi Miasta i Gminy w Krzywiniu.

§ 3. Uchwała wchodzi w życie po upływie 14 dni od dnia ogłoszenia w Dzienniku Urzędowym Województwa Wielkopolskiego.

Przewodniczący
Rady Miejskiej
(-) Roman Majorczyk

3619

UCHWAŁA NR VIII/58/2011 RADY MIEJSKIEJ KRZYWINIA

z dnia 20 czerwca 2011 r.

w sprawie ustalenia opłat za świadczenia udzielane w Gminnym Przedszkolu Samorządowym w Krzywiniu

Na podstawie art. 18 ust. 2 pkt 15 ustawy z dnia 8 marca 1990 r. o samorządzie gminnym (Dz. U. z 2001 r. Nr 142, poz. 1591, ze zm.) w związku z art. 14 ust. 5 ustawy z dnia 7 września 1991 r. o systemie oświaty (Dz. U. z 2004 r. Nr 256, poz. 2572 ze zm.)

Rada Miejska Krzywinia uchwala, co następuje:

§ 1. Usługi świadczone przez Gminne Przedszkole Samorządowe w Krzywiniu w zakresie podstawy programowej określonej w rozporządzeniu z dnia 26 lutego 2002 r. w sprawie podstawy programowej wychowania przedszkolnego oraz kształcenia ogólnego w poszczególnych typach szkół (Dz. U. z 2009 r. Nr 4, poz. 17 ze zm.) są realizowane bezpłatnie w wymiarze 5 godzin dziennie.

§ 2. Za świadczenia wykraczające poza 5 godzin podstawy programowej wychowania przedszkolnego ustala się następujące opłaty miesięczne:

- 1) za pierwszą godzinę pobytu dziecka w przedszkolu – 50,00 zł
- 2) za każdą następną rozpoczętą godzinę – 10,00 zł

§ 3. Na usługę, o której mowa w § 2 składają się

- 1) zajęcia opiekuńcze wspomagające rozwój psychofizyczny, emocjonalny i społeczny dziecka
- 2) zabawy aktywizujące i badawcze, rozwijające zainteresowania otaczającym światem
- 3) zabawy plastyczne, muzyczne, teatralne, twórcze i inne, rozwijające zdolności dzieci oraz zaspakajające ich potrzebę aktywności i zainteresowania
- 4) zabawy kształtujące umiejętności społeczne dzieci, ich rozwój emocjonalny, empatię oraz utrwalające czynności samoobsługowe, nawyki higieniczne i kulturalne
- 5) zajęcia dodatkowe organizowane na wniosek rodziców

§ 4. Czas pobytu dziecka w przedszkolu, zakres świadczeń, zasady pobierania opłat za świadczone usługi, zasady korzystania z opieki przedszkolnej określa umowa cywilnoprawna zawierana pomiędzy

dyrektorem a rodzicami (opiekunami prawnymi) dziecka.

§ 5. Wykonanie uchwały powierza się Burmistrzowi Miasta i Gminy Krzywiń.

§ 6. Traci moc uchwała Nr XXIII/175/2008 Rady Miejskiej Krzywina z dnia 21.11.2008 r. w sprawie ustalenia opłat za niektóre świadczenia Gminnego Przedszkola Samorządowego w Krzywiniu.

§ 7. Uchwała wchodzi w życie po upływie 14 dni od dnia ogłoszenia w Dzienniku Urzędowym Województwa Wielkopolskiego, z mocą obowiązującą od 1 września 2011 r.

Przewodniczący
Rady Miejskiej
(-) Roman Majorczyk

3620

UCHWAŁA NR IX/65/2011 RADY MIASTA I GMINY WRONKI

z dnia 21 czerwca 2011 r.

w sprawie ustalenia wysokości opłaty za wpis do rejestru żłobków lub klubów dziecięcych

Na podstawie art. 33 ust.2 ustawy z dnia 4 lutego 2011r. o opiece nad dziećmi w wieku do lat 3 (Dz. U. Nr 45, poz. 235) uchwała się, co następuje:

§ 1. Ustala się opłatę za wpis do rejestru żłobków lub klubów dziecięcych w wysokości 100 zł.

§ 2. Wykonanie uchwały powierza się Burmistrzowi Miasta i Gminy Wronki.

§ 3. Uchwała wchodzi w życie po upływie 14 dni od daty ogłoszenia w Dzienniku Urzędowym Województwa Wielkopolskiego.

I Wiceprzewodniczący
Rady
(-) Janusz Szulc

3621

UCHWAŁA NR XI/51/11 RADY GMINY W CHODOWIE

z dnia 28 czerwca 2011 r.

w sprawie poboru podatków w drodze inkasa

Na podstawie art.18 ust.2 pkt.8 ustawy z dnia 8 marca 1990r. o samorządzie gminnym/t.jedn.Dz.U.z 2001r.Nr 142,poz.1591, ; z 2002r..Nr 23,poz.220,Nr 62,poz.558, Nr 113,poz.984,Nr 153,poz.1271,Nr 214,poz.1806; z 2003r.Nr 80,poz.717, Nr 162,poz.1568, z 2004r.Nr 102, poz.1055,Nr 116,poz.1203,Nr 167, poz.1759;z 2005r.Nr 172,poz.1441,Nr 175,poz.1457;z 2006r.Nr 17,poz.128, Nr 181,poz.1337;z 2007r.Nr 48, poz.327, Nr 138, poz.974,Nr 173,poz.1218; z 2008r.Nr 180,poz.1111, Nr 223, poz.1458; z 2009r.Nr 52, poz.420, Nr 157, poz.1241; z 2010r.Nr 28, poz.142 i poz.146,Nr 106, poz.675,Nr 40,poz.230;z 2011r.Nr 21,poz.113,Nr134,poz.777.)art.6 ust.12 ustawy z dnia 12 stycznia 1991r. o podatkach i opłatach lokalnych/t.jedn. Dz.U.z 2010r.Nr 95,poz.613; Nr 96, poz.620, Nr 225,poz.1461, Nr 226,poz.1475/, art.6b ustawy z dnia 15 listopada 1984r. o podatku rolnym/t.jedn.Dz.U.z 2006r.Nr136, poz 969, Nr 191,

poz.1412, Nr 245, poz.1775, Nr 249, poz.1825; z 2007r. Nr109, poz.747; z 2008r. Nr 116, poz 730, Nr273, poz.1655,z 2009r.Nr 56, poz.458;z 2010r. Nr 96, poz.620, Nr 226,poz.1475/,art.6 ust.8 ustawy z dnia 30 października 2002r. o podatku leśnym/Dz.U.Nr 200, poz.1682,Nr 216,poz.1826,z 2005r.Nr 143,poz.1199,Nr 164,poz.1365,Nr 179,poz.1484,z 2009r.Nr 56,poz.458,z 2010r.N 96,poz.620,Nr 226,poz.1475/ w związku z art.9,art.28§ 4 i art. 31 ustawy z dnia 29 sierpnia 1997r.Ordynacja podatkowa/t.jedn. Dz.U.z 2005r.Nr 8,poz.60,Nr 85, poz.727,Nr 86, poz.732,Nr 143, poz.1199, z 2006r.Nr 66,poz.470,Nr 104, poz.708,Nr 217,poz1590, Nr 225, poz.1635, z 2007r.Nr120, poz.818,Nr 225, poz.1671,Nr 112, poz.769,Nr 192, poz.1378,z 2008r.Nr 118,poz.745,Nr 141,poz.888,Nr 209,poz.1316,Nr 209,poz.1318,Nr 209,poz.1320,Nr 180,poz.1109, z 2009r.Nr 57, poz.466,Nr 131, poz.1075,Nr 157, poz.1241, Nr 166, poz.1317, Nr

168,poz.1323,Nr 213, poz.1652,Nr 216, poz.1676z 2010r.Nr 57,poz.355,Nr 40,poz.230,Nr 127,poz.858,Nr 142,poz.961,Nr 197,poz.1306,Nr 182,poz 1228/

Rada Gminy w Chodowie uchwala, co następuje:

§ 1. Rada Gminy w Chodowie uchwala, że na terenie Gminy Chodów poboru w drodze inkasa dokonuje się:

- 1) podatku od nieruchomości od osób fizycznych;
- 2) podatku rolnego od osób fizycznych
- 3) podatku leśnego od osób fizycznych

§ 2. 1. Inkasentami uprawnionymi do pobierania wymienionych w § 1 podatków są sołtysi na terenie swojego sołectwa tj.:

- 1) Pan Sylwester Żurawik na terenie sołectwa Aleksandrów
- 2) Pan Marcin Pochylski na terenie sołectwa Bowieczyny
- 3) Pani Elżbieta Kikosicka na terenie sołectwa Chodów
- 4) Pani Aneta Borzuchowska na terenie sołectwa Chrzanowo
- 5) Pan Marian Gajdecki na terenie sołectwa Długie
- 6) Pan Ireneusz Karafiński na terenie sołectwa Dzierzbice
- 7) Pan Roman Olczyk na terenie sołectwa Elizanów
- 8) Pan Piotr Sobolewski na terenie sołectwa Kaleń Duża
- 9) Pani Wioletta Jędrzejczak na terenie sołectwa Kaleń Mała
- 10) Pan Jerzy Kurkiewicz na terenie sołectwa Kocewia Duża
- 11) Pani Monika Wronkowska na terenie sołectwa Pniewo
- 12) Pani Janina Szolajska na terenie sołectwa Rdutów
- 13) Pan Henryk Kikosicki na terenie sołectwa Stanisławów
- 14) Pan Krzysztof Kruszyński na terenie sołectwa Szolajdy
- 15) Pani Longina Nowakowska na terenie sołectwa Studzień
- 16) Pan Zbigniew Kołodziejski na terenie sołectwa Wojciechowo

2. Inkasenci dokonują czynności inkasa osobiście

§ 3. 1. Inkasenci o których mowa w § 2 są uprawnieni i zobowiązani do pobierania podatków od osób za-

mieszkałych lub posiadających majątek podlegający opodatkowaniu na obszarze ich działania.

2. Pobrane kwoty inkasent jest zobowiązany wpłacić w kasie Urzędu Gminy Chodów

3. W drodze inkasa nie pobiera się zaległości podatkowych

§ 4. Wprowadzenie poboru podatków w drodze inkasa nie wyklucza możliwości uiszczenia należności przez podatnika bezpośrednio w kasie UG lub na rachunek bankowy Urzędu

§ 5. 1. Za pobieranie podatków i wpłacenie ich do Urzędu Gminy inkasentowi przysługuje wynagrodzenie prowizyjne od osobiście zainkasowanych kwot podatków wymienionych w § 1 zgodnie ze stawkami procentowymi dla poszczególnych sołectw:

- 1) sołectwo Aleksandrów - 8%
- 2) sołectwo Bowieczyny - 8%
- 3) sołectwo Chodów - 8%
- 4) sołectwo Chrzanowo - 8%
- 5) sołectwo Długie - 8%
- 6) sołectwo Dzierzbice - 8%
- 7) sołectwo Elizanów - 8%
- 8) sołectwo Kaleń Duża - 8%
- 9) sołectwo Kaleń Mała - 8%
- 10) sołectwo Kocewia Duża - 8%
- 11) sołectwo Pniewo - 8%
- 12) sołectwo Rdutów - 8%
- 13) sołectwo Stanisławów - 8%
- 14) sołectwo Szolajdy - 8%
- 15) sołectwo Studzień - 8%
- 16) sołectwo Wojciechowo - 8%

2. Wynagrodzenie będzie wypłacane do końca miesiąca, w którym przypada termin płatności podatków.

§ 6. Traci moc uchwała Nr XX/97/04 Rady Gminy w Chodowie z dnia 28 kwietnia 2004r. w sprawie poboru podatków od osób fizycznych drogą inkasa, określenia inkasentów i ich wynagrodzenia.

§ 7. Wykonanie uchwały powierza się Wójtowi Gminy Chodów.

§ 8. Uchwała wchodzi w życie po upływie 14 dni od dnia ogłoszenia w Dzienniku Urzędowym Województwa Wielkopolskiego.

Przewodniczący
Rady Gminy
(-) Jan Dąbrowicz

3622

UCHWAŁA NR XII/64/2011 RADY MIEJSKIEJ W OKONKU

z dnia 28 czerwca 2011 r.

**w sprawie opłat za świadczenia udzielane przez przedszkola,
dla których organem prowadzącym jest Gmina Okonek.**

Na podstawie art.18 ust. 2 pkt 15 ustawy z dnia 8 marca 1990 r. o samorządzie gminnym (tekst jednolity Dz. U. z 2001 r. Nr 142 poz. 1591 ze zm.) w związku z art. 14 ust. 5 pkt 1 ustawy z dnia 7 września 1991 r. o systemie oświaty (tekst jedn. Dz. U. z 2004 roku Nr 256 poz. 2572 ze zm.) Rada Miejska w Okonku uchwała, co następuje:

§ 1. W przedszkolach prowadzonych przez Gminę Okonek zapewnia się bezpłatne nauczanie, wychowanie i opiekę przez 5 godzin dziennie, przez pięć dni w tygodniu, od poniedziałku do piątku w godzinach od 7.30 do 12.30.

§ 2. 1. Po czasie wymienionym w § 1 świadczenia realizowane są odpłatnie i obejmują:

- 1) zajęcia opiekuńczo - wychowawcze w zakresie:
- a) gry i zabawy edukacyjne wspomagające rozwój psychofizyczny, emocjonalny i społeczny dziecka;
 - b) zabawy aktywizujące oraz badawczo - rozwijające zainteresowania otaczającym światem;
 - c) zabawy plastyczne, muzyczne, twórcze i inne rozwijające zdolności dzieci oraz zaspokajające ich potrzebę aktywności i zainteresowania;
- 2) zapewnienie opieki podczas pobytu dzieci w przedszkolu w czasie zajęć dodatkowych organizowanych na życzenie i koszt rodziców.

2. Za zajęcia określone w ust. 1 pkt 1 ustala się opłatę za 1 godzinę realizacji tych zajęć w wysokości 2,00 zł i nalicza się ją za każdą rozpoczętą godzinę.

§ 3. Miesięczna wysokość opłaty za czas realizacji świadczeń udzielanych przez przedszkole ustalana jest na podstawie stawek godzinowych, o których mowa w § 2 oraz deklarowanej przez rodziców lub prawnych opiekunów dziecka liczby godzin pobytu dziecka w przedszkolu.

§ 4. W przypadku nieobecności dziecka w przedszkolu opłata, o której mowa w § 3 podlega proporcjonalnemu zmniejszeniu w miesiącu następu-

jącym po miesiącu, w którym dziecko było nieobecne za każdy dzień absencji w miesiącu poprzednim.

§ 5. Zakres świadczeń, zasady pobierania opłat miesięcznych za świadczenia, termin obowiązywania umowy oraz warunki jej wypowiedzenia, określa umowa cywilnoprawna zawierana pomiędzy dyrektorem a rodzicami lub prawnymi opiekunami.

§ 6. Opłata, o której mowa w § 2 nie obejmuje kosztów wyżywienia dziecka.

§ 7. Traci moc uchwała Nr L/273/2009 Rady Miejskiej w Okonku z dnia 29 grudnia 2009 r. w sprawie ustalenia odpłatności za korzystanie ze świadczeń przedszkoli publicznych prowadzonych przez Gminę Okonek oraz uchwała Nr LVII/319/2010 Rady Miejskiej w Okonku z dnia 28 czerwca 2010 r. zmieniająca uchwałę Nr L/273/2009 Rady Miejskiej w Okonku z dnia 29 grudnia 2009 roku w sprawie ustalenia odpłatności za korzystanie ze świadczeń przedszkoli publicznych prowadzonych przez Gminę Okonek, a także uchwała Nr VIII/45/2011 Rady Miejskiej w Okonku z dnia 29 marca 2011 r. zmieniająca uchwałę Nr L/273/2009 Rady Miejskiej w Okonku z dnia 29 grudnia 2009 r. w sprawie ustalenia odpłatności za korzystanie ze świadczeń przedszkoli publicznych prowadzonych przez Gminę Okonek.

§ 8. Wykonanie uchwały powierza się Burmistrzowi Okonka.

§ 9. Uchwała wchodzi w życie po upływie 14 dni od dnia ogłoszenia w Dzienniku Urzędowym Województwa Wielkopolskiego, z mocą obowiązująca od 1 września 2011 r.

Wiceprzewodnicząca
Rady Miejskiej
(-) Danuta Kasprzyńska

3623

UCHWAŁA NR 51/11 RADY GMINY RZGÓW

z dnia 28 czerwca 2011 r.

w sprawie określenia warunków i trybu finansowania rozwoju sportu na terenie Gminy Rzgów

Na podstawie art. 18 ust. 2 pkt. 15 i art. 40 ust. 1, art. 41 ust. 1 i art. 42 ustawy z dnia 8 marca 1990 roku o samorządzie gminnym (Dz. U. z 2001 r. Nr 142 poz. 1591 ze zm.), w związku z art. 27 ust. 2 ustawy z dnia 25 czerwca 2010 r. o sporcie (Dz. U. Nr 127, poz. 857) Rada Gminy Rzgów uchwala, co następuje:

§ 1. 1. Określa się warunki i tryb wspierania organizacyjnego, rzeczowego oraz finansowego przez Gminę Rzgów przedsięwzięć z zakresu sportu organizowanego przez kluby sportowe uczestniczące we współzawodnictwie sportowym organizowanym lub prowadzonym w określonej dyscyplinie sportu przez polski związek sportowy lub podmiot działający z jego upoważnienia.

2. Gmina Rzgów tworząc warunki sprzyjające rozwojowi sportu realizować będzie cel publiczny, w zakresie poprawy warunków uprawiania sportu na terenie Gminy oraz zwiększenia mieszkańcom Gminy dostępu do działalności sportowej.

3. Przepisów niniejszej uchwały nie stosuje się do dotacji udzielanych na podstawie przepisów ustawy z dnia 24 kwietnia 2003 r. o działalności pożytku publicznego i o wolontariacie oraz dotacji udzielanych na podstawie innych odrębnych przepisów.

§ 2. 1. Dotacje celowe mogą uzyskać podmioty aktywnie działające w zakresie sportu na terenie Gminy Rzgów, posiadające uregulowany status prawny, niezaliczane do sektora finansów publicznych i nie działające w celu osiągnięcia zysku, realizujące cel publiczny z zakresu sportu, na warunkach i w trybie określonym w niniejszej uchwale.

2. Wsparcie rozwoju sportu polega na:

- a) udzieleniu dotacji klubom i stowarzyszeniom sportowym na rozwój sportu,
- b) nieodpłatnym udostępnianiu podmiotom, którym udzielono dotacji, obiektów sportowych będących własnością Gminy Rzgów.

3. Przedmiotem dotacji może być dofinansowanie projektu sportowego polegającego na:

- 1) realizacji programów szkolenia sportowego,
- 2) pokryciu kosztów organizowania zawodów sportowych w określonej dyscyplinie sportu lub uczestnictwa w takich zawodach
- 3) zakupie sprzętu sportowego
- 4) pokryciu kosztów korzystania z obiektów sportowych dla celów szkolenia sportowego
- 5) prowadzeniu zajęć treningowych odpowiednich sekcji sportowych działających w ramach danego klubu;

- 6) szkoleniu członków lub drużyn dziecięcych, młodzieżowych i seniorskich.

§ 3. 1. Kosztami kwalifikowanymi projektu są wydatki na:

- 1) wynagrodzenia trenerów, instruktorów i sędziów;
- 2) bieżące utrzymanie bazy sportowej i działalności administracyjnej, czyli koszty pośrednie związane z realizacją zadania stanowiące maksymalnie 10% wysokości wsparcia, w tym:
 - a) obsługa księgową,
 - b) obsługa biurowa jako koszty związane z pracą biura, w tym artykuły, sprzęt i ludzie niezbędni do właściwego funkcjonowania stowarzyszenia,
 - c) koszty połączeń telefonicznych, energii elektrycznej, ogrzewania i wody,
 - d) tworzenie i utrzymanie bazy sportowej poprzez utrzymanie boisk (bieżące utrzymanie i konserwacja płyt boisk)
- 3) wydatków bieżących z tytułu zakupu sprzętu sportowego lub ulepszenia posiadanego sprzętu sportowego służącego uprawianiu sportu,
- 4) zakup strojów sportowych;
- 5) przeprowadzanie badań lekarskich i ubezpieczeń sportowców;
- 6) finansowania opłat startowych i innych kosztów związanych z współzawodnictwem sportowym;
- 7) diety dla członków wypłacone zgodnie z odrębnymi przepisami;
- 8) wyżywienie sportowców biorących udział w zorganizowanych zawodach, w trakcie ich trwania i bezpośrednio po zawodach;
- 9) wydatków bieżących z tytułu udziału klubu lub członka w zawodach w określonej dyscyplinie sportu;
- 10) wydatków bieżących z tytułu utrzymania urządzeń sportowych służących uprawianiu sportu;
- 11) ubezpieczenia członków klubu i zapewniania odpowiedniej opieki medycznej;
- 12) pokrycia kosztów transportu na mecze, zawody i obozy sportowe;
- 13) zakup wody mineralnej;
- 14) opłaty regulaminowe;
- 15) zakup sprzętu technicznego zapewniającego odpowiednie utrzymanie bazy sportowej
- 16) innych kosztów niezbędnych do rozwoju sportu.

2. Do kosztów niekwalifikowanych zalicza się wydatki na:

- 1) wypłaty wynagrodzeń dla działaczy klubu sportowego;
- 2) wypłaty stypendiów przyznanych członkom klubu przez klub sportowy;
- 3) transfer członka z innego klubu sportowego;
- 4) kary i mandaty nałożone na klub sportowy lub członka tego klubu;
- 5) spłatę pożyczek, kredytów i obsługę kosztów zadłużenia;
- 6) wydatki poniesione przez wnioskodawcę na realizację projektu przed datą złożenia wniosku o udzielenie dotacji;
- 7) odszkodowania;
- 8) na zadania inne niż zlecone w umowie.

3. Wysokość środków finansowych przeznaczonych na wspieranie rozwoju sportu określana jest w budżecie gminy.

§ 4. 1. Dotacja może zostać udzielona na wniosek klubu sportowego lub w drodze konkursu.

2. Wniosek, o którym mowa w ust. 1 winien zawierać następujące informacje:

- 1) nazwę i siedzibę wnioskodawcy;
- 2) szczegółowy opis realizacji zadania;
- 3) kalkulację przewidywanych kosztów realizacji zadania oraz wysokości planowanej do uzyskania dotacji z budżetu gminy (kosztorys);
- 4) terminy i miejsce realizacji zadania (harmonogram);

3. Do wniosku, o którym mowa w ust. 2, należy dołączyć:

- 1) aktualny odpis z rejestru lub odpowiedni wyciąg z ewidencji lub inne dokumenty potwierdzające status prawny wnioskodawcy i umocowanie osób go reprezentujących lub potwierdzony odpis tego dokumentu
- 2) potwierdzoną za zgodność z oryginałem kopię statutu klubu sportowego;
- 3) informacje o posiadanych zasobach kadrowych i rzeczowych, zapewniających wykonanie zadania, w tym o wysokości środków finansowych uzyskanych na realizację tego zadania z innych źródeł.

4. Wnioski należy składać w sekretariacie Urzędu Gminy Rzgów.

5. Wnioski, o których mowa w ust. 1 winny być złożone w terminie:

- 1) do 14 dni od dnia wejścia w życie niniejszej uchwały, a w kolejnych latach:
- 2) do 30 września roku poprzedzającego rok budżetowy, jeżeli przedsięwzięcie ma być rozpoczęte i zakończone w roku następnym.

6. W przypadku stwierdzenia uchybień formalno – prawnych lub innych wad wniosku, Wójt Gminy Rzgów wyznacza termin i wzywa wnioskodawcę do ich usunięcia lub uzupełnienia wniosku. Wniosek, którego wad nie usunięto lub który nie został uzupełniony nie będzie rozpatrywany.

7. Przy rozpatrywaniu wniosków o realizację przedsięwzięcia uwzględnia się w szczególności:

- 1) rodzaj działalności sportowej;
- 2) ilość uczestników objętych realizacją zadania;
- 3) wartość merytoryczną wniosku;
- 4) kalkulację kosztów realizacji zadania oraz oczekiwaną wysokość dotacji;
- 5) możliwość realizacji zadania przez wnioskodawcę;
- 6) dotychczasową współpracę klubu sportowego z Gminą Rzgów, w tym staranne i terminowe wywiązywanie się z zawartych umów.

§ 5. 1. Wójt w drodze zarządzenia ogłasza nabór projektów, w którym określa:

- 1) przedmiot projektu;
- 2) wysokość kwoty środków finansowych przeznaczonych na dotacje w ramach ogłoszonego naboru projektów oraz formy wypłaty dotacji;
- 3) terminy realizacji projektów, nie dłuższe niż do dnia 31 grudnia danego roku;
- 4) warunki merytoryczne i finansowe, jakie powinien spełniać projekt z zakresu rozwoju sportu;
- 5) termin składania wniosków.

2. Ogłoszenie, o którym mowa w ust. 1 zamieszcza się w Biuletynie Informacji Publicznej Gminy Rzgów oraz na tablicy ogłoszeń w Urzędzie Gminy Rzgów, na co najmniej 7 dni przed terminem składania wniosków.

§ 6. 1. Przy wyborze projektu lub projektów otrzymujących wsparcie finansowe, uwzględnia się w szczególności:

- 1) wysokość wydatków na wspieranie sportu planowanych w budżecie Gminy,
- 2) znaczenie zgłoszonego projektu dla rozwoju sportu na terenie Gminy,
- 3) ocenę wniosku pod względem formalnym i merytorycznym.

§ 7. 1. Wyłonienia wykonawców otrzymujących wsparcie finansowe dokonuje Wójt Gminy Rzgów biorąc pod uwagę w szczególności wskazane w §6 kryteria, z jednoczesnym określeniem kwoty dotacji na każdy wybrany projekt.

2. Wnioski zaopiniowane pozytywnie stanowią podstawę do udzielenia dotacji, przy czym łączna kwota udzielonych dotacji na wsparcie sportu nie może być wyższa niż zaplanowana kwota w uchwale budżetowej na dany rok na ten cel.

3. W Biuletynie Informacji Publicznej i na tablicy ogłoszeń w Urzędzie Gminy umieszcza się ogłoszenie informujące wnioskodawców o przyznanych kwotach dotacji na wybrane projekty wraz z informacją o projektach, które zostały odrzucone.

§ 8. 1. Z beneficjentem dotacji Wójt Gminy Rzgów zawiera umowę o realizację projektu .

2. Umowa określa w szczególności:

- 1) szczegółowy opis zadania, w tym cel, na jaki dotacja została przyznana, i termin jego wykonania;
- 2) wysokość dotacji udzielanej podmiotowi wykonującemu zadanie i tryb płatności;
- 3) termin wykorzystania dotacji, nie dłuższy niż do dnia 31 grudnia danego roku budżetowego;
- 4) tryb kontroli wykonywania zadania;
- 5) termin i sposób rozliczenia udzielonej dotacji;
- 6) termin zwrotu niewykorzystanej części dotacji, nie dłuższy niż terminy zwrotu dotacji określone w niniejszym dziale.

3. Dotację przekazuje się po podpisaniu umowy na odrębny rachunek wskazany w umowie.

4. Termin przekazania dotacji określa umowa. Dopuszcza się przekazanie dotacji w ratach w zależności od rodzaju i specyfiki realizowanego przedsięwzięcia.

§ 9. 1. Klub, który otrzymał wsparcie zobowiązany jest przedłożyć Wójtowi Gminy Rzgów sprawozdanie z jego wykorzystania w terminie określonym umową.

2. Dotacja podlega szczegółowemu rozliczeniu finansowemu i rzeczowemu w sprawozdaniu z wykonania zadania, określonego w załączniku do niniejszej uchwały.

3. Podmiot otrzymujący dotację zobowiązany jest do przedłożenia sprawozdania rocznego z realizacji przedsięwzięcia w terminie 15 dni po zakończeniu realizacji przedsięwzięcia.

4. W przypadku wykorzystania na realizację przedsięwzięcia tylko części przekazanej kwoty dotacji, niewykorzystana część dotacji podlega zwrotowi zgodnie z zasadami określonymi w art. 252 ustawy o finansach publicznych.

5. Podmiot otrzymujący dotację nie może wykorzystać środków przeznaczonych na realizację przedsięwzięcia na cele inne niż określone w umowie.

6. Niewłaściwe lub niezgodne z umową wykorzystanie wsparcia może spowodować pozbawienie prawa do ubiegania się o wsparcie w latach następnych.

§ 10. 1. Wójt Gminy Rzgów może zlecić kontrolę wydatkowania dotacji na realizację projektu.

2. Czynności kontrolnych dokonują osoby upoważnione przez Wójta Gminy Rzgów.

3. Zakres kontroli obejmuje:

- 1) dokumentację, w tym faktury i rachunki, realizowanego projektu;
- 2) przeznaczenie i wykorzystanie dotacji otrzymanej z budżetu gminy.

4. Z czynności kontrolnych sporządza się protokół.

5. W przypadku stwierdzenia nieprawidłowości w wykorzystaniu dotacji Wójt Gminy Rzgów kieruje do beneficjenta stosowne wnioski i zalecenia, wyznaczając termin do usunięcia stwierdzonych nieprawidłowości.

6. W przypadku, gdy beneficjent nie usunie stwierdzonych nieprawidłowości i nie doprowadzi do ich usunięcia w wyznaczonym terminie, umowa może być rozwiązana ze skutkiem natychmiastowym, a środki finansowe na realizację projektu wykorzystane niezgodnie z przeznaczeniem podlegają zwrotowi do budżetu gminy wraz z odsetkami w wysokości określonej jak dla zaległości podatkowych, w terminie określonym w ustawie o finansach publicznych.

7. O rozliczeniu dotacji, a także o kwotach przypisanych do zwrotu i wpłatach do budżetu z tego tytułu wraz z wpłatą odsetek naliczanych jak od zaległości podatkowych, Wójt Gminy Rzgów przedstawi Radzie Gminy w rocznym sprawozdaniu z wykonania budżetu.

§ 11. 1. Formą wsparcia rzeczowego rozwoju sportu może być użyczenie klubom sportowym wykonującym przedsięwzięcia z zakresu sportu, gminnych obiektów i urządzeń sportowo-rekreacyjnych użyteczności publicznej na zajęcia lub imprezy sportowe, do których Gmina Rzgów posiada tytuł prawny.

2. Wsparcie rzeczowe lub organizacyjne w zakresie sportu może być udzielone po zapewnieniu środków w budżecie Gminy Rzgów, w oparciu o wniosek złożony przez podmiot wykonujący przedsięwzięcia z zakresu sportu, opisane w § 2 do uchwały.

3. Wnioski, o których mowa w ust. 2 winny zawierać:

- 1) dane podmiotu wykonującego przedsięwzięcie z zakresu sportu, statut i dokument z właściwego rejestru podmiotu;
- 2) propozycje wsparcia (charakter wsparcia, dokładny opis).

4. W przypadku złożenia wniosków przez kilku wnioskodawców Wójt Gminy Rzgów ma prawo wyboru zakresu wsparcia na rzecz jednego bądź kilku podmiotów wykonujących przedsięwzięcie z zakresu sportu.

§ 12. 1. Wykonanie uchwały powierza się Wójtowi Gminy Rzgów.

§ 13. 1. Uchwała wchodzi w życie po upływie 14 dni od dnia ogłoszenia w Dzienniku Urzędowym Województwa Wielkopolskiego.

Przewodnicząca
Rady Gminy
(-) Ewa Biernacka

Załącznik
do uchwały nr 51/11
Rady Gminy Rzgów
z dnia 28 czerwca 2011 r.

Sprawozdanie z realizacji przedsięwzięcia i rozliczenie dotacji powinno zawierać:

1. Nazwę przedsięwzięcia.
2. Termin realizacji (czasookres).
3. Miejsce realizacji.
4. Zakładane cele do realizacji.
5. Współorganizatorów przedsięwzięcia (inne samorządy, związki, stowarzyszenia, kluby).
6. Liczbę zawodów (planowana i faktyczna) i uczestników (np. ilość zespołów, członków klubu uczestniczących w rozgrywkach, zawodach) o ile występują.
7. Krótkie podsumowanie realizacji celów przedsięwzięcia, uwagi do planowanej jego realizacji.
8. Rozliczenie finansowe wskazujące:

- 1) okres rozliczeniowy,
- 2) zestawienie tabelaryczne dokumentów finansowych z następującymi pozycjami:
 - liczba porządkowa,
 - nr faktury,
 - opis rachunku lub innego dokumentu finansowego, - kwota rachunku,
 - łączna kwota wydatków,
 - łączna kwota otrzymanych rat dotacji.
9. Rozliczenie rzeczowe.
10. Podpisy osób upoważnionych do działania w imieniu podmiotu wykonującego przedsięwzięcia z zakresu sportu.

3624

UCHWAŁA NR XI/67/2011 RADY GMINY KAZIMIERZ BISKUPI

z dnia 30 czerwca 2011 r.

w sprawie ustalenia planu sieci publicznych szkół podstawowych i gimnazjum prowadzonych przez Gminę Kazimierz Biskupi oraz określenia granic ich obwodów.

Na podstawie art.18 ust.2 pkt.15 ustawy z dnia 8 marca 1990r. o samorządzie gminnym (Dz. U. z 2001 r. Nr 142, poz. 1591 ze zm.) oraz art. 17 ust. 4 ustawy z dnia 7 września 1991 r. o systemie oświaty (Dz. U. z 2004 r. Nr 69, poz. 624 ze zm.), Rada Gminy Kazimierz Biskupi uchwala, co następuje:

§ 1. Ustala się plan sieci publicznych szkół podstawowych i gimnazjum prowadzonych przez Gminę Kazimierz Biskupi oraz określa granice ich obwodów:

1. Szkoła Podstawowa im. Jana Pawła II w Kazimierzu Biskupim przy ul. Węglewskiej 12 z oddziałami klasowymi w Józwinie . Granice obwodu Szkoły Podstawowej w Kazimierzu Biskupim obejmują miejscowości: Bieniszew Gajówka, Boro-we, Józwin, Kamienica, Kamienica Majątek, Kazimierz Biskupi, Nieświastów, Olszowe, Osiedle Biurówiec, Smuczyn, Wygoda.

2. Szkoła Podstawowa im. Janusza Korczaka w Sokółkach. Granice obwodu Szkoły Podstawowej w Sokółkach obejmują miejscowości: Bielawy, Ludwików, Marantów, Olesin, Posada, Sokółki, Wierszew, Władimirów, Wola Łaszczowa.

3. Szkoła Podstawowa w Kozarzewie. Granice obwodu Szkoły Podstawowej w Kozarzewie obejmują miejscowości: Bochlewo Pierwsze, Bochlewo Drugie, Daninów, Dębówka, Kozarzew, Kozarzewek, Mokra, Radwaniec, Warznia.

4. Szkoła Podstawowa im. Bohaterów Powstania Styczniowego w Dobroszowie. Granice obwodu

Szkoły Podstawowej w Dobroszowie obejmują miejscowości: Anielewo, Cząstków, Dobroszowo, Dobroszowo Pierwsze, Dobroszowo Drugie, Dobroszowo Trzecie, Komorowo, Komorowo Kolonia, Stefanowo, Tokarki, Tokarki Pierwsze, Tokarki Drugie, Wierzchy.

5. Publiczne Gimnazjum im. Polskich Olimpijczyków w Kazimierzu Biskupim przy ul. Bielawy 1 A. Granice obwodu Publicznego Gimnazjum w Kazimierzu Biskupi obejmują wszystkie miejscowości na terenie Gminy Kazimierz Biskupi.

§ 2. Wykonanie uchwały powierza się Wójtowi Gminy.

§ 3. Traci moc Uchwała Nr X/69/99 Rady Gminy Kazimierz Biskupi z dnia 23 kwietnia 1999 r. w sprawie ustalenia sieci publicznych szkół podstawowych i gimnazjum oraz granic ich obwodów.

§ 4. Uchwała wchodzi w życie po 14 dniach od dnia ogłoszenia w Dzienniku Urzędowym Województwa Wielkopolskiego z mocą obowiązującą od dnia 1 września 2011 r.

Przewodniczący
Rady Gminy
(-) Józef Młodożeniec

3625

UCHWAŁA NR XI/68/2011 RADY GMINY KAZIMIERZ BISKUPI

z dnia 30 czerwca 2011 r.

w sprawie ustalenia planu sieci publicznych przedszkoli oraz oddziałów przedszkolnych w publicznych szkołach podstawowych prowadzonych przez Gminę Kazimierz Biskupi

Na podstawie art. 14a ust.1 ustawy z dnia 7 września 1991 r. o systemie oświaty (Dz. U. z 2004 r. Nr 256, poz.2572, ze zm.) oraz art. 18 ust.2 pkt.15 ustawy z dnia 8 marca 1990r. o samorządzie gminnym (Dz. U. z 2001r. Nr 142, poz.1591 ze zm.), Rada Gminy Kazimierz Biskupi uchwala, co następuje:

§ 1. Uchwala się następujący plan sieci przedszkoli publicznych oraz oddziałów przedszkolnych w publicznych szkołach podstawowych prowadzonych przez Gminę Kazimierz Biskupi:

- 1) Przedszkole w Kazimierzu Biskupim ul. Ogrodowa 3, z oddziałami przedszkolnymi w Posadzie.
- 2) Oddziały Przedszkolne w Szkole Podstawowej im. Bohaterów Powstania Styczniowego w Dobroszowie.
- 3) Oddziały Przedszkolne w Szkole Podstawowej im. Jana Pawła II w Kazimierzu Biskupim, z oddziałami przedszkolnymi w Józwinie.
- 4) Oddziały Przedszkolne w Szkole Podstawowej w Kozarzewie.

- 5) Oddziały Przedszkolne w Szkole Podstawowej im. Janusza Korczaka w Sokółkach.

§ 2. Wykonanie uchwały powierza się Wójtowi Gminy Kazimierz Biskupi.

§ 3. Traci moc Uchwała Nr XVI/144/2004 Rady Gminy Kazimierz Biskupi z dnia 30 stycznia 2004 r. w sprawie ustalenia sieci publicznych przedszkoli i oddziałów przedszkolnych w szkołach podstawowych oraz granic ich obwodów.

§ 4. Uchwała wchodzi w życie po 14 dniach od dnia ogłoszenia w Dzienniku Urzędowym Województwa Wielkopolskiego z mocą obowiązującą od dnia 1 września 2011 r.

Przewodniczący
Rady Gminy
(-) Józef Młodożeniec

3626

UCHWAŁA NR XI/69/2011 RADY GMINY KAZIMIERZ BISKUPI

z dnia 30 czerwca 2011 r.

w sprawie ustalenia wysokości opłat za świadczenia udzielane przez przedszkola prowadzone przez Gminę Kazimierz Biskupi.

Na podstawie art. 18 ust. 2 pkt 15, art. 40 ust. 1 i art. 42 ustawy z dnia 08 marca 1990 r. o samorządzie gminnym (tekst jednolity Dz. U. z 2001 r. Nr 142, poz. 1591 z późniejszymi zmianami) oraz art. 5c pkt 1, art. 14 ust. 5 ustawy z dnia 07 września 1991 r. o systemie oświaty (tekst jednolity Dz. U. z 2004 r. Nr 256, poz. 2572 z późniejszymi zmianami)

Rada Gminy Kazimierz Biskupi uchwala, co następuje:

§ 1. Usługi świadczone przez przedszkola prowadzone przez Gminę Kazimierz Biskupi w zakresie podstawy programowej są realizowane bezpłatnie w wymiarze 5 godzin dziennie, w grupach przedszkolnych dopołudniowych w godzinach od 8.00 do

13.00 i w grupach popołudniowych w godzinach od 13.00 do 18.00.

§ 2. Opłacie podlegają świadczenia realizowane w przedszkolach w czasie przekraczającym wskazany w § 1 wymiar godzin, które obejmują:

- 1) realizowanie zadań opiekuńczo-wychowawczych w zakresie:
 - a) fachowej opieki pedagogicznej,
 - b) adaptacji dzieci w środowisku przedszkolnym,
 - c) rozwijania zdolności twórczych,
 - d) wspierania indywidualnych zainteresowań;
- 2) organizowanie zajęć sportowych i imprez okolicznościowych;
- 3) prowadzenie zajęć relaksacyjno – wyciszających;

4) zapewnienie bezpieczeństwa i opieki podczas pobytu dzieci w przedszkolu w czasie:

- a) zajęć terapeutycznych i profilaktycznych z udziałem logopedy, nauczyciela gimnastyki korekcyjnej i innych specjalistów,
- b) zajęć z religii z udziałem nauczyciela katechety,
- c) zajęć dodatkowych organizowanych na wniosek rodziców,
- d) zajęć nauki języka angielskiego,
- e) zajęć wspierających dla dzieci z trudnościami.

§ 3. Opłata za świadczenia udzielane w czasie przekraczającym wymiar zajęć, o których mowa w § 1 wynosi 1,00 zł. (słownie: jeden złoty) za każdą rozpoczętą godzinę.

§ 4. Miesięczna wysokość opłaty za czas realizacji świadczenia ustalana jest jako iloczyn liczby godzin zajęć i stawki godzinowej, o której mowa w § 2.

§ 5. Szczegółowy zakres świadczeń realizowanych przez przedszkola w zakresie przekraczającym realizację podstawy programowej wychowania przedszkolnego określa umowa cywilnoprawna zawarta pomiędzy przedszkolem a rodzicami (opiekunami prawnymi) dziecka.

§ 6. Zwalnia się z opłaty, o której mowa w § 2 rodziców (opiekunów prawnych):

- 1) korzystających ze świadczeń pomocy społecznej (refundacja za wyżywienie w przedszkolu),
- 2) dzieci posiadających orzeczenie o niepełnosprawności.

§ 7. Ustala się ulgę w wysokości 50 % od opłaty, o której mowa w § 2 dla drugiego i kolejnego dziecka z rodziny uczęszczającego do przedszkola na terenie Gminy Kazimierz Biskupi.

§ 8. Wykonanie uchwały powierza się Wójtowi Gminy Kazimierz Biskupi.

§ 9. Traci moc uchwała nr XL/327/2009 Rady Gminy Kazimierz Biskupi z dnia 24 września 2009 r. w sprawie ustalenia wysokości opłat za świadczenia realizowane przez przedszkola prowadzone przez Gminę Kazimierz Biskupi.

§ 10. Uchwała wchodzi w życie po upływie 14 dni od dnia ogłoszenia w Dzienniku Urzędowym Województwa Wielkopolskiego z mocą obowiązującą od dnia 01 września 2011 r.

Przewodniczący
Rady Gminy
(-) Józef Młodożeniec

3627

UCHWAŁA NR X/66/2011 RADY MIEJSKIEJ W KLECZEWIE

z dnia 4 lipca 2011 r.

w sprawie zaliczenia dróg do kategorii dróg gminnych

Na podstawie art. 18 ust.2 pkt.15 ustawy z dnia 8 marca 1990 r. o samorządzie gminnym (tekst jedn. Dz.U. z 2001 r. Nr 142, poz. 1591 z późn. zm.) z art. 7 ust.1 i 2 ustawy z dnia 21 marca 1985 r. o drogach publicznych (tekst jedn. Dz.U. z 2007 r. Nr 19, poz.115 z późn. zm.) - Rada Miejska w Kleczewie uchwala co następuje:

§ 1. 1. Po zasięgnięciu opinii Zarządu Powiatu Konińskiego, zawartej w uchwale Nr 67/2011 z dnia 30 czerwca 2011 r. Rada Miejska w Kleczewie zalicza do kategorii dróg gminnych drogi położone na terenie Gminy Kleczew, w obrębach :

- 1) Obręb Budziszlaw Kościelny - działki ozn.nr.ew.: 358 o pow.0,2952 ha, 27/14 o pow.0,0087 ha, 27/5 o pow.0,0400 ha, 43/10 o pow.0,2643 ha, 42/5 o pow.0,0027 ha, 38/2 o pow.0,0700 ha.
- 2) Obręb Kleczew - działki ozn.nr.ew.:
 - a) 1020/16 o pow.0,0468 ha, 1342/2 o pow.0,4976 ha, 1015/4 o pow.0,0419 ha,

- 1016/4 o pow.0,1758 ha, 1017/3 o pow.0,0333 ha, 1022/4 o pow.0,1472 ha
- b) 1006/3 o pow.0,0957 ha, 1008/11 o pow.0,1777 ha, 1245/3 o pow.0,2181 ha, 1247/4 o pow.0,0730 ha, 1248/3 o pow.0,3020 ha, 1016/13 o pow.0,1680 ha, 1010/6 o pow. 0,3555 ha, 1009/1 o pow.0,1832 ha, 1009/2 o pow.0,2378 ha, 1013/5 o pow.0,0534 ha, 1013/6 o pow.0,0055 ha, 1013/8 o pow.0,5669 ha
- c) 749/33 o pow.0,0031 ha, 766/14 o pow.0,0877 ha, 775/33 o pow.0,0072 ha, 850/2 o pow.0,0142 ha, 1006/13 o pow.0,3598 ha, 764/10 o pow.0,2756 ha, 767/1 o pow.0,0642 ha, 768/21 o pow.0,1502 ha, 770/2 o pow.0,0391 ha, 1004/2 o pow.0,3859 ha,1005/2 o pow.0,3664 ha, 1076/22 o pow.0,0449 ha, 846/5 o pow.0,0241 ha
- d) 772/25 o pow.0,0021 ha, 772/5 o pow.0,0056 ha, 774/30 o pow.0,0241 ha, 774/38 o pow.0,0494 ha, 768/12 o pow.0,0211 ha, 768/14 o pow.0,0725 ha, 768/34 o pow.0,0069 ha, 768/35 o pow.

0,0371 ha, 768/36 o pow.0,0234 ha, 768/6 o pow.0,0132 ha, 768/9 o pow.0,1184 ha, 769/5 o pow.0,0061 ha, 769/7 o pow.0,0024 ha, 769/22 o pow.0,0028 ha, 769/10 o pow.0,0241 ha, 769/2 o pow.0,0064 ha, 772/24 opow. 0,0049 ha, 772/6 o pow.0,0033 ha, 772/8 o pow.0,0222 ha, 773/17 o pow.0,0079 ha, 773/18 o pow.0,0725 ha, 773/28 o pow.0,0180 ha, 774/32 o pow.0,0143 ha, 774/34 o pow.0,0136 ha, 774/36 o pow.0,0813 ha, 773/5 o pow.0,0283 ha, 773/8 o pow.0,0132 ha, 740/30 o pow.0,0027 ha, 761/8 o pow.0,0032 ha, 761/13 o pow.0,0292 ha, 761/14 o pow.0,0270 ha, 749/2 o pow.0,0011 ha, 758/7 o pow.0,0491 ha, 759/14 o pow.0,0332 ha, 758/9 o pow.0,0317 ha, 758/11 o pow.0,0372 ha, 758/12 o pow. 0,0218 ha, 759/13 o pow.0,0316 ha, 759/9 o pow.0,0079 ha, 758/4 o pow.0,0002 ha, 761/16 o pow.0,0547 ha, 761/17 o pow.0,0017 ha, 749/29 o pow.0,0002 ha, 749/31 o pow. 0,0052 ha, 1001/1

o pow.0,1083 ha, 1003/3 o pow.0,0428 ha, 1000/3 o pow.0,0587 ha, 760/4 o pow.0,1880 ha, 760/5 o pow.0,5554 ha, 760/6 o pow.0,0753 ha, 760/7 o pow.0,3224 ha.

2. Przebieg dróg gminnych wymienionych w ust.1 zaznaczono na mapach ewidencyjnych stanowiących załącznik Nr 1 i Nr 2 do niniejszej uchwały.

§ 2. Wykonanie uchwały powierza się Burmistrzowi Gminy i Miasta Kleczew .

§ 3. Uchwała wchodzi w życie po upływie 14 dni od dnia jej ogłoszenia w Dzienniku Urzędowym Województwa Wielkopolskiego

Przewodniczący
Rady Miejskiej w Kleczewie
(-) mgr Maciej Trzewiczyński

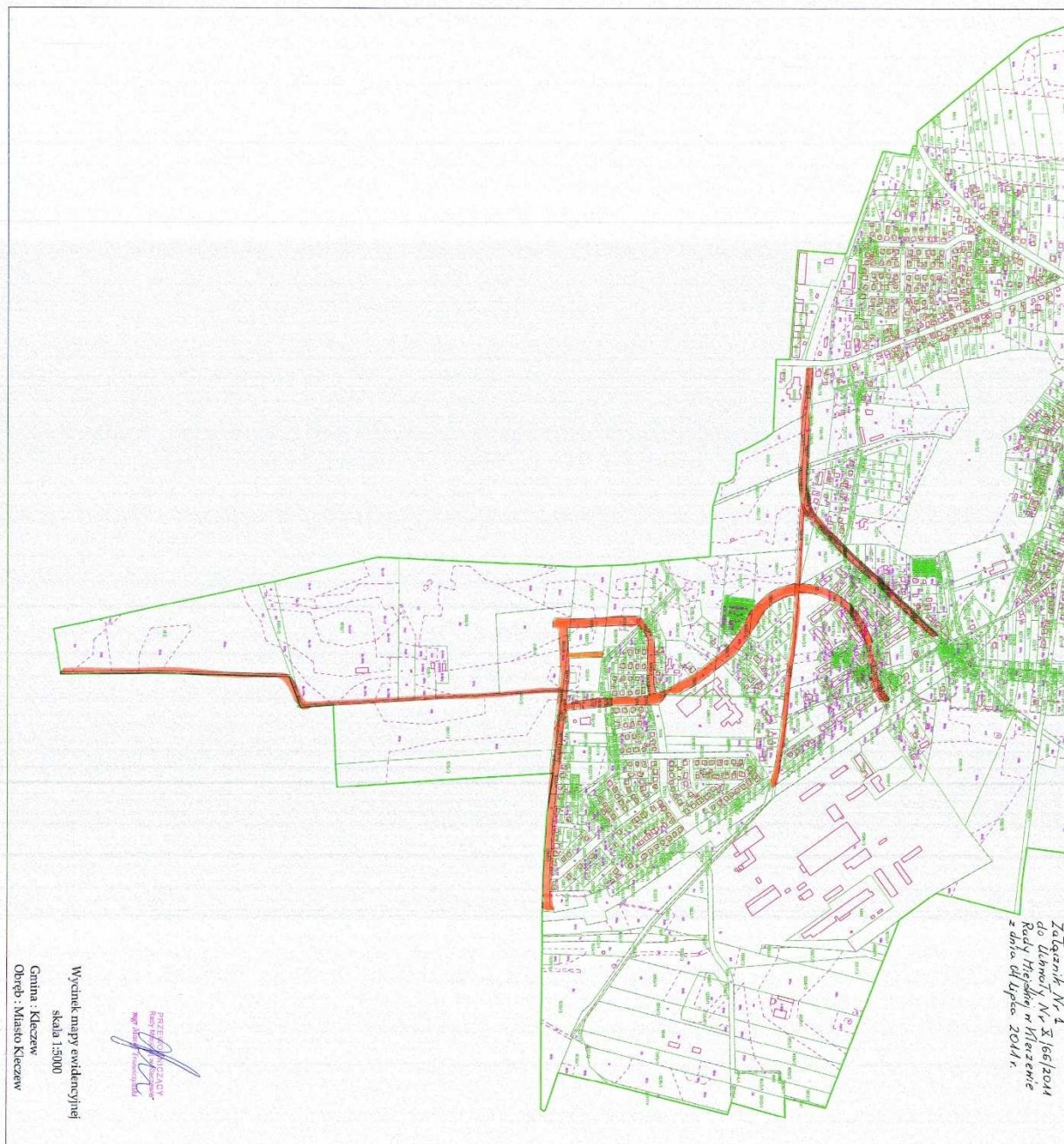

Wycinek mapy ewidencyjnej
skala 1:5000
Gmina: Kleszew
Obwód: Budziszew Kościelny

Załącznik Nr 2
do Uchwały Nr X/166/2011
Rady Miejskiej w Kleszewie
z dnia 04. lipca 2011 r.

Grunty w:
gm. Kl

PRZEWODNICZĄCY
Rady Miejskiej w Kleszewie
mgr inż. Stanisław...

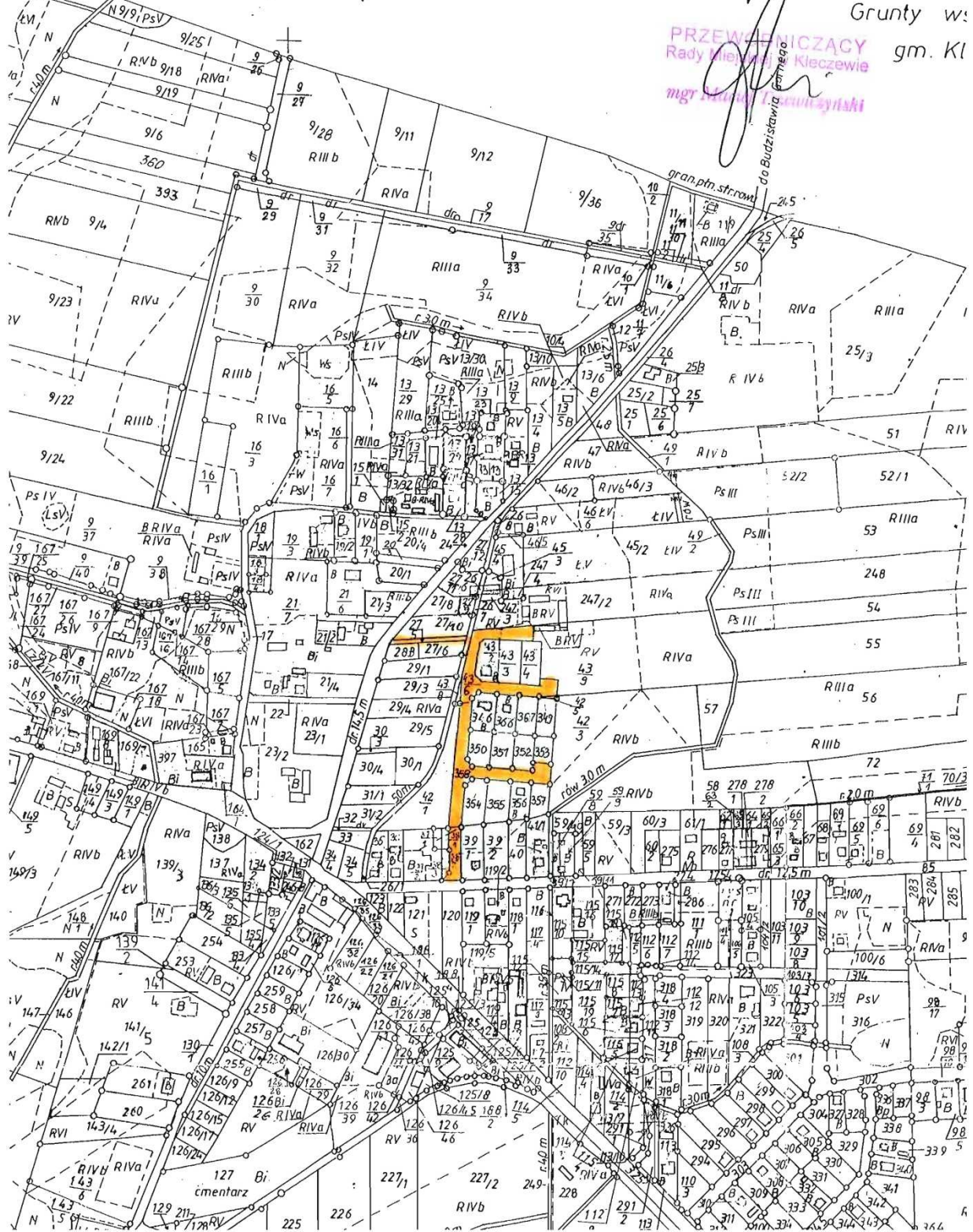

3628

UCHWAŁA NR IX/67/2011 RADY GMINY CHRZYPSKO WIELKIE

z dnia 12 lipca 2011 r.

**w sprawie ustalenia wysokości opłaty za wpis żłobka
oraz klubu dziecięcego do rejestru żłobków i klubów dziecięcych.**

Na podstawie art. 33 ust. 2 i ust. 3 ustawy z dnia 4 lutego 2011 r. o opiece nad dziećmi w wieku do lat 3 (Dz. U. Nr 45, poz. 235)

Rada Gminy Chrzypsko Wielkie uchwala, co następuje:

§ 1. Ustala się opłatę za wpis żłobka oraz klubu dziecięcego do rejestru żłobków i klubów dziecięcych w wysokości 650 złotych.

§ 2. Wykonanie uchwały powierza się Wójtowi Gminy Chrzypsko Wielkie.

§ 3. Uchwała wchodzi w życie po upływie 14 dni od dnia ogłoszenia w Dzienniku Urzędowym Województwa Wielkopolskiego.

Przewodniczący
Rady Gminy
(-) mgr inż. Grzegorz Sułek

3629

ZARZĄDZENIE NR 26/11 WÓJTA GMINY RZGÓW

z dnia 16 marca 2011 r.

w sprawie przekazania sprawozdania z wykonania budżetu gminy Rzgów za rok 2010.

Na podstawie art. 30 ust.2 pkt 4 ustawy z dnia 8 marca 1990r. o samorządzie gminnym (Dz. U. z 2001r. Nr 142, poz. 1591 ze zm.) oraz art. 267 ust.1 i 3 z dnia z dnia 27 sierpnia 2009r. o finansach publicznych (Dz. U. Nr 175, poz. 1240 ze zm.), zarządza się , co następuje:

§ 1. Przedkłada się Radzie Gminy Rzgów i Regionalnej Izbie Obrachunkowej w Poznaniu sprawozdanie z wykonania budżetu gminy Rzgów

za rok 2010 w brzmieniu załącznika do niniejszego zarządzenia.

§ 2. Zarządzenie wchodzi w życie z dniem podjęcia.

Wójt
Gminy Rzgów
(-) Andrzej Grzeszczak

Załącznik nr 1
do zarządzenia nr 26/11
Wójta Gminy Rzgów
z dnia 16 marca 2011 r.

SPRAWOZDANIE Z WYKONANIA BUDŻETU GMINY RZGÓW ZA ROK 2010

Rada Gminy Rzgów w dniu 21.12.2009r. uchwałą Nr 167/09 uchwaliła budżet gminy na rok 2010.

Dochody budżetu ustalono w kwocie 16.605.363,00 zł.

Wydatki budżetu ustalono w kwocie 17.646.683,00 zł.

Ustalono deficyt budżetu w kwocie 1.041.320,00 zł, który zostanie pokryty kredytem bankowym.

Stan zobowiązań z tytułu zaciągniętych pożyczek i kredytów na 01.01.2010r. wynosił 3.116.680zł.

Zaplanowane przychody z tytułu pożyczek i kredytów wynosiły 2.500.000,00 zł, natomiast planowane rozchody z tytułu spłat kredytów wynosiły 1.458.680,00 zł.

W trakcie wykonywania budżetu zostały wprowadzone zmiany w planie dochodów i wydatków następującymi uchwałami i zarządzeniami:

- zarządzeniem Wójta Gminy Rzgów Nr 107/10 z dnia 18.01.2010 r.
- uchwałą Rady Gminy Rzgów Nr 170/10 z dnia 19.02.2010 r.
- uchwałą Rady Gminy Rzgów Nr 172/10 z dnia 29.03.2010 r.
- uchwałą Rady Gminy Rzgów Nr 182/10 z dnia 28.04.2010 r.
- zarządzeniem Wójta Gminy Rzgów Nr 118/10 z dnia 20.05.2010 r.
- uchwałą Rady Gminy Rzgów Nr 185/10 z dnia 31.05.2010 r.
- zarządzeniem Wójta Gminy Rzgów Nr 126/10 z dnia 17.06.2010 r.
- uchwałą Rady Gminy Rzgów Nr 186/10 z dnia 30.06.2010 r.
- zarządzeniem Wójta Gminy Rzgów Nr 127/10 z dnia 30.06.2010 r.
- zarządzeniem Wójta Gminy Rzgów Nr 130/10 z dnia 15.07.2010 r.
- uchwałą Rady Gminy Rzgów Nr 191 /10 z dnia 28.07.2010 r.
- zarządzeniem Wójta Gminy Rzgów Nr 134/10 z dnia 03.08.2010r.
- zarządzeniem Wójta Gminy Rzgów Nr 135/10 z dnia 17.08.2010r.
- zarządzeniem Wójta Gminy Rzgów Nr 137/10 z dnia 23.08.2010r.
- uchwałą Rady Gminy Rzgów Nr 216 /10 z dnia 28.09.2010 r.
- zarządzeniem Wójta Gminy Rzgów Nr 142/10 z dnia 14 .10.2010r.

- zarządzeniem Wójta Gminy Rzgów Nr 143/10 z dnia 02.11.2010r.
- uchwałą Rady Gminy Rzgów Nr 221 /10 z dnia 09.11.2010 r.
- zarządzeniem Wójta Gminy Rzgów Nr 146/10 z dnia 17 .11.2010r.
- zarządzeniem Wójta Gminy Rzgów Nr 147 / z dnia 29.11.2010r.
- uchwałą Rady Gminy Rzgów Nr 8/10 z dnia 13.12.2010r.
- zarządzeniem Wójta Gminy Rzgów Nr 2/10 z dnia 20.12.2010r.
- zarządzeniem Wójta Gminy Rzgów Nr 6/10 z dnia 28.12.2010r.

Zmiany wprowadzono w związku ze zmianami kwot dotacji celowych na zadania zlecone i własne, zmianą kwoty subwencji oświatowej, zmianami w załącznikach do budżetu.

Po wprowadzonych zmianach na dzień 31.12.2010 r. ustalono:

- dochody budżetu w kwocie 19.089.530,92zł., w tym
 - a) dochody bieżące 17.072.595,00zł.,
 - b) dochody majątkowe 2.016.935,92zł.,
- wydatki budżetu w kwocie 20.655.850,92zł., w tym
 - a) wydatki bieżące 16.290.575,89zł.,
 - b) wydatki majątkowe 4.365.275,03zł.
- deficyt budżetu w kwocie 1.566.320,00 zł,
- przychody budżetu w kwocie 2.957.000zł., w tym:
 - a) z tytułu kredytów 2.500.000zł.,
 - b) z tytułu wolnych środków 457.000zł.
- rozchody budżetu z tytułu spłat rat kredytów w kwocie 1.390.680zł.

Dochody gminy ogółem zrealizowano w wysokości 18.764.343,87zł, co stanowi 98,30% kwoty planowanej, z tego dochody bieżące wynoszą 16.952.280,87zł., a dochody majątkowe - 1.812.063,00zł.

Subwencję ogólną gmina otrzymała w wysokości 9.692.965 zł.

Dotacje celowe na zadania zlecone zrealizowano w wysokości 3.440.141,47 zł, tj. 98,72% planu

Dotacje celowe na zadania własne zrealizowano w wysokości 365.475,80 zł, co stanowi 96,63% planu.

Dochody z tytułu podatków i opłat wykonano ogółem w wysokości 2.839.116,81zł., co stanowi 98,18% planu (nie wliczając opłat za zezwolenia na sprzedaż alkoholu).

Łącznie od osób prawnych i fizycznych realizacja (wykonanie) w porównaniu do założonego planu jest następująca:

- podatek od nieruchomości – 899.844,88 zł, tj. 97,81%
- podatek rolny – 188.354,78 zł, tj. 96,74%
- podatek leśny – 36.326,89 zł, tj. 89,70%
- podatek od środków transportowych – 43.111,00 zł, tj. 134,72%
- podatek od czynności cywilno – prawnych – 78.150,29 zł, tj. 105,61%
- podatek dochodowy z karty podatkowej – 5.904,86 zł, tj. 98,41%
- opłata targowa - 1.590,00zł., tj. 159%
- podatek od spadków i darowizn - 6.289,00z., tj. 62,89%
- opłata skarbową – 17.778,00 zł, tj. 88,89%
- opłata z tytułu zajęcia pasa drogowego - 14.756,94 zł., tj. 147,57%
- udział w podatku dochodowym - 1.547.010,17zł.tj. 97,70%

Wpływy z opłat za wydanie zezwoleń na sprzedaż napojów alkoholowych planowano w wysokości 95.000,00 zł, realizacja jest w kwocie 96.945,28 zł, co stanowi 102,05%.

Wpływy z czynszu za obwoły łowieckie wynoszą 1.065,16 zł, co stanowi 53,26% kwoty planowanej.

Wpływy z tytułu wieczystego użytkowania gruntów wynoszą 6.893,26 zł.

Z tego tytułu występują też zaległości, które są narastające od kilku lat od jednego dłużnika i wynoszą 2.646,36zł., w tym należności za lata ubiegłe zostały zahipotekowane – 1.375,20 zł. Wobec pozostałej należności prowadzone jest postępowanie egzekucyjne. Należności z tyt. odsetek od powyższej zaległości wynoszą 1.703zł.

Dochody z najmu (lokale mieszkalne, użytkowe, grunty) wynoszą 119.065,84zł. Z tytułu najmu lokali w budynkach oświaty wykonanie wynosi 34.403,36 zł, i stanowi 101,19% kwoty planowanej, a także z tytułu najmu sali sportowej w Gimnazjum w Rzgowie na zaplanowane 12.000zł.- wykonano 13.255zł, zaś dochód z tytułu sprzedaży mienia to kwota 13.955zł.

Dochody z tytułu odprowadzenia ścieków do kanalizacji wykonano w wysokości 57.728,78zł. - zaległości wynoszą tutaj kwotę 1.731,16zł. Do dłużników wysyłane są wezwania do zapłaty i ściagalność wydłuża się w czasie.

Dodatkowo otrzymano zwrot podatku naliczonego w kwocie 3.384zł od wydatków poniesionych na remont oczyszczalni.

Wpływy środków z innych źródeł na zadania inwestycyjne w zakresie przebudowy dróg wynoszą 903.844,67 zł., dotyczy to:

- środków FOGR – 44.840zł.,

- środków uzyskanych z budżetu Powiatu Konińskiego - 125.000zł. (na przebudowę drogi w Modle, ul. Olchowa),
- środków uzyskanych od Wojewody Wielkopolskiego – 270.622,67zł. (na przebudowę drogi w Modle, ul. Olchowa),
- środków uzyskanych z MSWiA – 463.382zł. (na przebudowę infrastruktury zniszczonej podczas powodzi)

Ponadto dość dużą pomoc z zewnątrz otrzymano, jeżeli chodzi o dofinansowanie budowy boiska Orlik w Sławsku – łącznie 666.000zł., na co złożyło się dofinansowanie z Ministerstwa Sportu i Turystyki – 333.000zł., oraz z Urzędu Marszałkowskiego 333.000zł.

W roku 2010 gmina uzyskała odsetki od lokat terminowych w wysokości 3.576,70zł.

Pomimo nie budzącego zastrzeżeń wskaźnika ogólnej realizacji dochodów gminy, na koniec roku występują znaczne zaległości (łącznie od osób prawnych i fizycznych).

Na dzień 31.12.2010r. wynoszą:

- w podatku od nieruchomości – 55.016,76 zł
- w podatku rolnym – 24.671,76 zł
- w podatku leśnym – 3.259,80 zł
- w podatku od środków transportowych – 24.789,00 zł
- w podatku od czynności cywilno – prawnych – 359,00 zł
- w podatku od spadków i darowizn - 270,00 zł.
- z karty podatkowej – 15.039,71 zł
- należne do zapłaty odsetki od zaległości podatkowych – 9.613,00 zł
- należności z tytułu kar umownych - 37.152,17 zł.

Powyższe zaległości oprócz należności z tytułu kar umownych, które zostały naliczone w grudniu 2010r., w stosunku do roku ubiegłego ogółem wzrosły o kwotę 10.730,47zł. Wzrost ten w największej mierze wystąpił w podatku od nieruchomości, w podatku od środków transportowych oraz z tytułu karty podatkowej.

Do podatników zalegających z płatnościami pomimo wysyłania upomnień i tytułów wykonawczych - część zaległości jest narastająca od kilku lat i jest nieściągalna.

Skutki obniżenia górnych stawek podatkowych wynoszą 425.419,55zł, z tego:

- w podatku od nieruchomości (osoby prawne i fizyczne) - 378.189,33zł.
- w podatku od środków transportowych (osoby fizyczne)– 47.230,22zł.

Skutki udzielonych ulg, zwolnień wynoszą 14.457,37 zł, z tego:

- w podatku od nieruchomości od osób prawnych – 14.457,37zł.

Skutki umorzenia zaległości podatkowych wynoszą 22.228,80 zł, z tego:

- w podatku od nieruchomości – 11.544,90 zł
- w podatku rolnym – 9.204,80 zł
- w podatku leśnym – 1.119,00 zł
- w podatku od środków transportowych – 360,00 zł

Wydatki gminy, ogółem zrealizowano w wysokości 19.815.431,87 zł, co stanowi 95,93% planu. Z ogółu poniesionych wydatków na wydatki bieżące przypada 15.830.841,92 zł, co stanowi 97,18%, a na wydatki inwestycyjne 3.984.589,95 zł, co stanowi 91,28% planu.

Dział 010 – Rolnictwo i łowiectwo

Realizacja wydatków w kwocie 864.348,48 zł, co stanowi 70,67% planu. Wydatki bieżące wynoszą 384.031,75 zł, a inwestycyjne 480.316,73 zł.

Wydatki bieżące to:

- składki na Izbę Rolniczą – 3.945,45 zł
- opłaty sądowe – 3.196,00 zł
- mapy i akty notarialne, ogłoszenia, wycena nieruchomości, – 21.679,31 zł

wypisy z rejestru gruntów

- składki członkowskie na Międzygminny Związek Wodociągów i Kanalizacji oraz na Z.M. „Koniński Region Komunalny” oraz na Stowarzyszenie A-2 – 17.568,20 zł
- wypłata akcyzy – 269.713,91 zł
- koszty obsługi wypłaty akcyzy – 5.394,28 zł
- opłata za wyłączenie gruntów z produkcji rolnej - 1.071,08 zł.
- zakup materiałów na realizację projektu „Wielkopolska Odnowa Wsi Rzgów” - 1.514,22zł.
- usługi remontowe związane z realizacją zadania modernizacji boiska i placu zabaw w Barłogach - 20.000,00zł., oraz zagospodarowaniem terenu wokół stawów w Rzgowie - 7.265,78zł.
- wpłata do MZWiK i do Z.M. „Koniński Region Komunalny” na utrzymanie Jednostki Realizującej Projekt – 32.683,52 zł

Wydatki inwestycyjne to:

- budowa wodociągów – 194.597,86 zł
- wpłata do Związku Międzygminnego Wodociągów i Kanalizacji w Koninie na realizację projektu pn. „Uporządkowanie Gospodarki Wodno-Ściekowej na Terenie Gmin Członkowskich w Subregionie Konińskim” na zadanie: budowa oczyszczalni i kanalizacji w Sławsku - 71.438,32zł.
- wpłata do Związku Międzygminnego „Koniński Region Komunalny na dokumentację techniczną projektu pn” Uporządkowanie Gospodarki Odpadami na Terenie Subregionu Konińskiego” - 6.670,00zł.
- realizacja drugiej części I etapu zadania pn. „wzrost atrakcyjności miejscowości Rzgów

poprzez zagospodarowanie przestrzeni publicznej” - 134.284,55zł.

- budowa placu zabaw i boiska w Barłogach - 36.116,00zł.
- budowa placu zabaw w Rzgowie przy stawach - 37.210,00zł.

Dział 600 – Transport i łączność

Realizacja wydatków w kwocie 2.249.156,43 zł, co stanowi 99,98% planu.

Wydatki bieżące wynoszą 349.811,35zł., a inwestycyjne 1.899.345,08 zł.

Wydatki bieżące to:

- remonty dróg – 76.765,90 zł
- usługi związane z naprawą dróg, równaniem i wałowaniem dróg, zimowym utrzymaniem, koszeniem poboczy - 271.272,35zł.
- zakup materiałów (rury odwadniające, kruszywo) - 1.773,10zł.
- budowa drogi Sławsk Struga - 495.670,23zł.

Wydatki inwestycyjne to:

- dofinansowanie udzielone Powiatowi na budowę drogi Sporne – Bożatki - Rzgów – 310.00,00 zł
- odbudowa infrastruktury zniszczonej podczas powodzi (most w Kurowie i droga w Sławsku) - 473.752,00zł.
- budowa drogi w Modle, ul. Olchowa - 601.256,85zł.
- budowa drogi Sławsk Struga - 495.670,23zł.
- dokumentacja projektowa i mapy na drogę w Grabienicach - 18.666,00zł.

Dział 700 – Gospodarka mieszkaniowa

Realizacja wydatków w kwocie 160.140,19 zł, co stanowi 84,33% .

Wydatki dotyczą utrzymania budynków komunalnych gminy, w tym:

- usługi remontowe - 5.420,00zł.
- koszty zużycia energii - 148,35zł.
- usługi kominiarskie, wywóz śmieci - 1.876,84zł.
- podatek od nieruchomości z mienia Gminy – 143.695,00zł.

Wydatki inwestycyjne to:

- zakup gruntu w Sławsku – 9.000,00 zł

Dział 710 – Opracowania geodezyjne i kartograficzne

Realizacja wydatków w kwocie 63.500 zł, co stanowi 98,83%. Poniesione wydatki dotyczą wykonania map do zmian planu zagospodarowania przestrzennego oraz wydatki opracowania projektów decyzji o warunkach zabudowy (niezbędnych do wydawania pozwoleń na budowę).

Dział 750 – Administracja publiczna

Wykonanie ogółem wynosi 1.867.862,71 zł, co stanowi 96,18% planu.

Całość stanowią wydatki bieżące, na co składają się wydatki:

- w Urzędzie Stanu Cywilnego – 117.896,93 zł
- dla Rady Gminy – 79.491,64 zł
- w Urzędzie Gminy – 1.563.804,30 zł
- spis powszechny - 13.943,63 zł
- na promocję – 49.237,33 zł
- pozostała działalność – 43.488,88 zł

Poniesiono wydatki na:

- utrzymanie administracji rządowej – 15.649,28 zł
- zakładowy fundusz świadczeń socjalnych – 2.095,68 zł
- płace + pochodne – 100.151,97 zł
- diety radnych – 76.380,00 zł
- obsługa rady – 3.111,64 zł
- wynagrodzenia bezosobowe z umów – zleceń – 19.011,37 zł
- utrzymanie administracji samorządowej – 70.451,20 zł

(materiały biurowe, paliwo do samochodu służbowego, druki prasa, środki czystości, sprzęt komputerowy)

- usługi (pocztowe, bankowe prawne, informatyczne, wywóz śmieci) - 83.632,24 zł.
- zużycie wody, energii, ogrzewania - 38.761,13 zł.
- opłaty internetowe - 5.066,15 zł.
- opłaty za telefony stacjonarne i komórkowe - 15.073,11 zł.
- delegacje służbowe - 2.563,40 zł.
- szkolenia - 6.387,00 zł.
- płace + pochodne – 1.273.875,17 zł
- zakładowy fundusz świadczeń socjalnych - 32.828,83 zł.
- składki na WOKiSS - 6.360,00 zł
- składka na Stowarzyszenie Gmin i Powiatów Wielkopolski – 1.678,00 zł
- opłata RTV - 186,70 zł.
- ubezpieczenie mienia – 7.930,00 zł
- na promocję gminy (materiały promocyjne, usługi, opłaty) – 49.237,33 zł
- diety sołtysów – 33.488,88 zł
- składka na Stowarzyszenie „Solidarni w Partnerstwie” - 10.000,00 zł
- spis powszechny - 13.943,63 zł

Dział 751 – Urzędy naczelnych organów władzy państwowej, kontroli i ochrony prawa oraz sądownictwa

Wykonanie wydatków wynosi 41.180,17 zł.

Wydatki dotyczą stałej weryfikacji list wyborczych – 1.100,00 zł (wynagrodzenia bezosobowe i usługi informatyczne) oraz wyborów Prezydenta RP – 17.135,12 zł (wydatki dot. działania komisji wyborczych – 12.422,36 zł, wydatki na lokale – 4.712,76zł) i wyborów samorządowych – 22.945,05

zł (wydatki dot. działania komisji wyborczych – 17.558,76 zł, wydatki na lokale – 5.386,29zł).

Dział 754 – Bezpieczeństwo publiczne i ochrona przeciwpożarowa

Realizacja wydatków ogółem wynosi 306.018,51 zł, co stanowi 98,04% z tego:

- Policja – 1.000,00 zł
- Ochotnicze Straże Pożarne – 168.260,22 zł
- Zarządzanie Kryzysowe – 1.619,88 zł
- Usuwanie Skutków Klęsk Żywiolowych – 135.138,41zł., gdzie:

Wydatki dotyczące Ochotniczych Straży Pożarnych to:

- wynagrodzenia bezosobowe i pochodne – 26.446,96 zł
- zakup paliwa, oleju, części zamiennych i sprzętu 49.557,62 zł
- dotacje dla 12 jednostek – 20.000,00 zł
- naprawa samochodów, – 9.144,83 zł
- ogrzewanie garażu w Rzgowie i opłata za wodę z hydrantów p.poż – 20.366,04 zł
- ubezpieczenie strażaków i samochodów OSP, – 6.203,50 zł
- badania lekarskie strażaków – 360,00 zł
- ekwiwalent za udział w akcjach gaśniczych – 888,00 zł
- usługi pozostałe (badania techniczne, ustalenie norm zużycia paliwa, szkolenia) - 6.293,29 zł
- wydatek inwestycyjny - 28.999,98zł.
- a) w Grabienicach, „częściowa termomodernizacja polegająca na wymianie okien, dociepleniu ścian, oraz pokrycia dachu na budynku strażnicy OSP” – 12.999,98zł.,
- b) w Barłogach, „ częściowa termomodernizacja polegająca na dociepleniu ścian i sufitu oraz wymianie stolarki okiennej i drzwiowej „ – 10.000,00zł.,
- c) Osieczy Pierwszej, „ założenie ogrzewania gazowego w strażnicy i garażu – 6.000,00zł.

Wydatki dotyczące usuwania skutków klęsk żywiołowych to:

- wypłata ekwiwalentu strażakom za udział w akcjach powodziowych – 65.880,00zł
- zakup materiałów i usługi związane z działaniami akcji powodziowej- 69.258,41zł

Dział 756 – Dochody od osób prawnych, osób fizycznych i od innych jednostek nieposiadających osobowości prawnej oraz wydatki związane z ich poborem

Wykonanie wydatków w kwocie 22.940,48 zł, co stanowi 81,93%.

Poniesione wydatki to:

- wynagrodzenie prowizyjne sołtysów – 20.202,00 zł
- koszty egzekucyjne, opłaty pocztowe, papier ksero – 2.738,48 zł

Dział 757 – Obsługa długu publicznego

Wykonanie wydatków w kwocie 157.119,86 zł,
co stanowi 78,95% planu.

Wydatki poniesione to:

- spłata odsetek od pożyczek i kredytów za-
ciągniętych w latach poprzednich –
157.119,86 zł.

Dział 801 – Oświata i wychowanie

Realizacja wydatków ogółem 8.380.212,72 zł,
co stanowi 97,70% planu, z tego:

Szkoły podstawowe – 4.582.438,45 zł, tj.
97,46% kwoty planowanej na szkoły

- płace + pochodne – 2.896.404,84 zł
- dodatki wiejskie i mieszkaniowe –
154.648,90 zł
- zakładowy fundusz świadczeń socjalnych –
131.410,00 zł
- wynagrodzenia bezosobowe z tytułu umów
– zleceń – 12.286,00 zł
- utrzymanie szkół – 754.221,03 zł

w tym olej opałowy w szkołach:

SP Rzgów – 216.198,00zł.

SP Sławsk – 191.360,15zł.

SP Grabienice – 33.978,50zł.

SP Osieczka – 80.563,20zł.

- usługi remontowe - 228.696,87 zł.
- Rzgów: wymiana drzwi - 11.895zł, remont
rozdzielni - 2.500zł, monitoring - 8.900,01zł.

- Sławsk: wymiana okien- 63.046,05, remont sa-
li gimnastycznej 22.999,69, remont dachu-
31.823,53zł

- Grabienice: utwardzenie terenu - 13.867,07,
remont dachu - 13.001,26

- Osieczka: roboty sanitarne – 60.664,26zł.

- zakończenie budowy Sali gimnastycznej
przy SP w Osieczce – 277.922,11zł.
- budowa placu zabaw przy Zespole Szkol-
no-Przedszkolnym w Rzgowie -
126.848,70zł.

Oddziały przedszkolne – 238.281,00 zł, tj.
93,96% kwoty planowanej

- płace + pochodne – 184.359,93 zł
- dodatki wiejskie i mieszkaniowe –
12.796,00 zł
- zakładowy fundusz świadczeń socjalnych –
10.240,00 zł
- utrzymanie oddziałów – 30.885,07 zł

w tym olej opałowy:

Grabienice - 3.602,38

Osieczka – 5.468,80

Sławsk – 14.403,45

Przedszkola – 387.861,48, co stanowi 99,58%
kwoty planowanej

- płace + pochodne – 321.110,82 zł
- dodatki wiejskie i mieszkaniowe –
16.223,18 zł
- zakładowy fundusz świadczeń socjalnych –
17.600,00 zł
- utrzymanie – 32.927,48 zł

w tym: ogrzewanie - 9.777,60

energia - 3.696,19

Gimnazja – 2.416.859,17zł, tj. 98,57% kwoty
planowanej

- płace + pochodne – 1.888.015,86 zł
- dodatki wiejskie i mieszkaniowe –
107.560,59 zł
- wynagrodzenia bezosobowe z tytułu umów
– zleceń – 3.500,00 zł
- zakładowy fundusz świadczeń socjalnych –
88.600,00 zł
- utrzymanie szkół – 329.182,72 zł

w tym: woda i energia - 36.581,02zł.

opał Gimnazjum Rzgów – 84.704,60

energia cieplna Gimnazjum Sławsk – 51.516,00

Dowózienie uczniów do szkół – 308.705,24 zł, tj.
97,38% kwoty planowanej

- dowozy dzieci do:

ZSP w Rzgowie – 21.160,28

do Zesp. Szkół Sławsk – 35.390,00

do Sz. P. Grabienice – 26.576,00

do Sz. P. Osieczka – 28.487,44

do Gimnazjum Rzgów – 99.595,02

do Szkół Specjalnych - 97.496,50

Zespoły obsługi ekonomiczno – administracyj-
nej szkół - 237.951,38 zł, tj. 99,29%

- płace + pochodne – 200.583,54 zł
- wynagrodzenia bezosobowe z tytułu umów
zleceń – 850,00 zł
- utrzymanie – 30.017,84 zł
- zakładowy fundusz świadczeń socjalnych –
6.500,00 zł

Dokształcanie i doskonalenie nauczycieli –
17.628,10 zł, tj. 55,09%

- opłaty za czesne nauczycieli – 14.389,72 zł
- koszty delegacji – 3.238,38 zł

Stołówki szkolne – 109.811,57 zł, tj. 99,29%

- płace i pochodne – 91.942,65 zł
- dodatki wiejskie – 640,00 zł
- utrzymanie – 13.928,92zł
- zakładowy fundusz świadczeń socjalnych –
3.300,00 zł

Pozostała działalność – 80.676,33 zł, tj. 99,02%
planu

- sport szkolny(nagrody sportowe, przewozy dzieci na zawody)- 16.364,73 zł
- zakładowy fundusz świadczeń socjalnych nauczycieli emerytów - 55.150,00 zł
- wynagrodzenie i składki ZUS dla koordynatora sportu szkolnego i księgowego kasy zapomogowo – pożyczkowej - 9.161,60 zł

Dział 851 – Ochrona zdrowia

Realizacja wydatków wynosi 66.042,82 zł, co stanowi 69,52% planu.

Wydatki poniesiono na:

1) przeciwdziałanie alkoholizmowi:

- wynagrodzenia i składki ZUS GKRPA i osób dyżurujących – 16.773,33zł
- szkolenie członka GKRPA - 2.216,40zł
- organizacja kolonii letnich dla dzieci - 20.986,75zł
- zużycie energii w punktach konsultacyjnych - 1.750,62zł.
- komputer, drukarka, filmy profilaktyczne - 6.107,16zł.
- opłata za korzystanie z punktu konsultacyjnego w Sławsku - 1.400,00zł
- szkolenie ETOH - 1.700,00zł
- pomoc finansowa dla Ośrodka Pomocy Rodzinie – 2.790,00zł
- realizacja programu TRZECI ELEMENTARZ - 4.573,00zł
- wykonanie banneru - 66,00zł
- połączenia telefoniczne - 593,86zł
- dofinansowanie dla Izby Wyrzeźwień – 4.000,00zł

2) Zwalczanie narkomanii:

- szkolenie ETOH - 1.700,00zł
- zakup materiałów do realizacji programu z zakresu zwalczania narkomanii – 1.085,70zł.

Dział 852 – Pomoc społeczna

Realizacja wydatków ogółem wynosi 3.575.845,94zł, co stanowi 98,51%.

Wydatki poniesione to:

- świadczenia rodzinne dla 661 rodzin – 2.486.827,51 zł
- koszty obsługi świadczeń rodzinnych – 76.454,13 zł
- składki na ubezpieczenie społeczne podopiecznych – 15.561,37 zł
- składki na ubezpieczenie zdrowotne podopiecznych – 7.631,90 zł
- zasiłki, w tym: – 141.469,88 zł
- a) celowe (135 osób) – 67.635,10 zł
- b) stałe (17 osób) – 36.797,78 zł
- c) okresowe (42 osoby) – 37.037,00 zł
- dodatki mieszkaniowe – 962,91 zł
- utrzymanie Ośrodka Pomocy Społecznej – 11.583,67 zł
- płace + pochodne – 254.513,24 zł

- zakładowy fundusz świadczeń socjalnych – 6.461,68 zł
- dożywianie uczniów w szkołach (143 osób) – 57.951,00 zł
- opłaty za pobyt podopiecznych w DPS (1 os.) – 23.141,92 zł
- zasiłki powodziowe (18 osób) - 111.975,89zł
- zasiłki powodziowe dla rolników (181 osób) - 366.310,85 zł
- doposażenie kuchni szkolnej w Gimnazjum w Rzgowie- 14.999,99 zł

Dział 854 – Edukacyjna opieka wychowawcza

Wykonanie wydatków w kwocie 161.900,86 zł, co stanowi 95,21% kwoty planowanej.

Wydatki dotyczą świetlic szkolnych, pomocy materialnej dla uczniów, w tym:

- płace + pochodne – 49.015,22 zł
- dodatki wiejskie i mieszkaniowe – 3.784,40 zł
- zakup materiałów, energii – 2.279,52 zł
- zakładowy fundusz świadczeń socjalnych – 2.500,00 zł
- stypendia dla uczniów – 77.001,20 zł
- zasiłki szkolne, powodziowe i zakup podręczników – 27.320,52 zł

Dział 900 – Gospodarka komunalna i ochrona środowiska

Realizacja wydatków wynosi 604.554,71 zł, co stanowi 97,73% planu.

Poniesione wydatki to:

- energia elektryczna do oczyszczalni i przepompowni – 93.734,25 zł
- koszty analiz i badania ścieków – 11.947,85 zł
- wywóz odpadów komunalnych z koszy i pojemników, wywóz odpadów komunalnych, utylizacja odpadów – 9.700,98 zł
- nadzór oczyszczalni – 18.800,59 zł
- zrzut, składowanie nieczystości i transport osadu z oczyszczalni Sławsk i Rzgów do Kleczewa – 11.055,52 zł
- pompowanie i transport ścieków - 3.540,00 zł
- naprawa pomp - 1.179,22 zł
- pozostałe usługi, w tym naprawy na oczyszczalniach – 18.125,63 zł
- remont na oczyszczalni Rzgów - 39.330,08 zł
- wdrożenie programu FIRMA do obsługi naliczania i ewidencji należności za ścieki - 830,00 zł
- czyszczenie zbiorników, komór, kanalizacji - 5.109,64 zł.
- usługi telefoniczne - 1.632,43 zł.
- cięcie drzew i krzewów i utrzymanie porządku publicznego - 7.405,90 zł.
- opłata za korzystanie ze środowiska do Urz. Marsz. – 8.928,26 zł
- oświetlenie drogowe – 328.512,00 zł

- części zamienne, art. chemiczne, paliwo do kosiarek, worki – 5.919,07 zł.

Wydatki inwestycyjne:

- budowa oświetlenia ulicznego – 29.551,29 zł
- wpłata do Związku Międzygminnego „Koniński Region Komunalny” na przygotowanie dokumentacji technicznej na budowę schroniska dla zwierząt - 2.252,00 zł
- zakup pompy na oczyszczalnię ścieków w Rzgowie – 7.000,00 zł

Dział 921 – Kultura i ochrona dziedzictwa narodowego

Realizacja wydatków wynosi 169.304,90 zł, co stanowi 99,03%.

Wydatki dotyczą ośrodków kultury i bibliotek.

Wydatki dotyczące ośrodków kultury zrealizowano w wysokości 21.304,90 zł, tj. 92,75%, w tym poniesiono wydatki w kwocie 1.304,90 zł na opłatę stałą za liczniki energetyczne w Domu Kultury w Bożatkach, przekazano dotację na utrzymanie Izby Pamięci Zofii Urbanowskiej w Domu Kultury w Kowalewku w kwocie 20.000,00 zł. Realizacja wydatków dotyczących bibliotek wynosi 148.000,00 zł. Szczegółowe wydatki instytucji kultury (biblioteki) przedstawione są w załączonym sprawozdaniu.

Dział 926 – Kultura fizyczna i sport

Realizacja wydatków w kwocie 1.125.303,09 zł, co stanowi 99,66%.

Zaplanowane zadania zostały zrealizowane.

Wydatki bieżące poniesiono na:

- zakup materiałów (art. na nagrody sportowe) – 4.793,45 zł
- usługi dotyczące rozgrywek sportowych – 4.155,57 zł

(przewóz zawodników na zawody oraz

wynajem hali sportowej

Wydatki inwestycyjne to:

- budowa boiska ORLIK – 1.016.354,09zł.
- budowa pierwszej części I etapu boiska wielofunkcyjnego w Rzgowie – 99.999,98zł.

Realizacja zadań zleconych gminie ustawami przedstawia się następująco:

Dział 010:

Dotacja na wypłatę akcyzy rolnikom wpłynęła w wysokości 275.108,19 zł.

Wydatki zrealizowane wynoszą 275.108,19 zł.

Zadane zrealizowane w całości.

Dział 750:

Dotacja na funkcjonowanie USC wpłynęła w wysokości 58.700,00 zł, tj. 100% kwoty planowanej.

Wydatki zrealizowano w wysokości 58.661,59 zł, co stanowi 99,93% zaplanowanej kwoty.

Dotacja na przeprowadzenie powszechnego spisu rolnego wpłynęła w kwocie 16.453zł., wykorzystano w kwocie 13.943,63zł.

Dział 751:

Dotacja na stałą weryfikację list wyborczych z Krajowego Biura Wyborczego planowana na rok 2009 w wysokości 1.100,00 zł wpłynęła w kwocie 1.100,00 zł, zrealizowano również w kwocie 1.100zł. co stanowi 100%.

Dotacja na wybory Prezydenta RP wpłynęła w wys. 17.223,00 zł, wykorzystano w kwocie 17.135,12 zł. na wydatki dotyczące tych wyborów.

Dotacja na wybory samorządowe wpłynęła w wysokości 24.241,00 zł., Wykorzystano w kwocie 22.945,05zł.

Dział 852:

Dotacje na pomoc społeczną, zasiłki rodzinne, usuwanie skutków klęsk żywiołowych oraz na pozostałą działalność (dożywianie) planowane na rok 2010 w kwocie 3.091.797zł., wpłynęły do gminy w kwocie 3.091.797 zł, wykorzystanie wynosi 3.051.247,89zł., co stanowi 98,69%.

Ogólna wartość wydatków na zadania zlecone wynosi 3.440.141,47zł. zł i stanowi 98,72% planu. Szczegółowe rozliczenie gminy z otrzymanych dotacji na realizację zadań zleconych zawarte jest w złożonych do Wojewody, GUS i RIO sprawozdaniach Rb-50.

Realizacja planowanych zadań inwestycyjnych przedstawia się następująco:

Łączna kwota zrealizowanych inwestycji wynosi: 3.984.589,95zł., co stanowi 91,28% planu (4.365.275,03zł.)

Dział 010:

- 1) budowa wodociągów – 194.597,86 zł
- 2) przekazano środki do Związku Międzygminnego Wodociągów i Kanalizacji w Koninie na realizację projektu pn. „Uporządkowanie Gospodarki Wodno-Ściekowej na Terenie Gmin Członkowskich w Subregionie Konińskim” na zadanie: budowa oczyszczalni i kanalizacji w Sławsku - 71.438,32zł.
- 3) wpłata do Związku Międzygminnego „Koniński Region Komunalny na dokumentację techniczną projektu pn” Uporządkowanie Gospodarki Odpadami na Terenie Subregionu Konińskiego” - 6.670,00zł.
- 4) realizacja drugiej części I etapu zadania pn. „ wzrost atrakcyjności miejscowości Rzgów poprzez zagospodarowanie przestrzeni publicznej” - 134.284,55zł.
- 5) budowa placu zabaw i boiska w Barłogach - 36.116,00zł.

- 6) budowa placu zabaw w Rzgowie przy stacjach - 37.210,00zł

Dział 600:

- 1) udzielono dofinansowania Powiatowi Konińskiemu na budowę drogi Sporne – Bożatki - Rzgów – 310.00,00 zł
- 2) odbudowa infrastruktury zniszczonej podczas powodzi (most w Kurowie i droga w Sławsku) - 473.752,00zł.
- 3) budowa drogi w Modle, ul. Olchowa - 601.256,85zł.
- 4) budowa drogi Sławsk Struga - 495.670,23zł.
- 5) dokumentacja projektowa i mapy na drogę w Grabienicach - 18.666,00zł.

Dział 700:

- 1) Wykup gruntu w Sławsku 9.000,00zł.

Dział 754:

- wydatek inwestycyjny ogółem - 28.999,98zł.

- a) Grabienice, „ częściowa termomodernizacja polegająca na wymianie okien, dociepleniu ścian, oraz pokrycia dachu na budynku strażnicy OSP” – 12.999,98zł.,
- b) Barłogi, „częściowa termomodernizacja polegająca na dociepleniu ścian i sufitu oraz wymianie stolarki okiennej i drzwiowej „ – 10.000,00zł.,
- c) Osieczka Pierwsza, „ założenie ogrzewania gazowego w strażnicy i garażu – 6.000,00zł.

Dział 801:

1)Zakończenie budowy sali gimnastycznej przy Szkole Podstawowej w Osieczy 277.922,11zł.

2)Budowa placu zabaw przy Zespole Szkolno-Przedszkolnym w Rzgowie 126.848,70zł.

Dział 852:

1) zakup zmywarki do naczyń z przeznaczeniem do Gimnazjum w Rzgowie 6.999,99zł.

Dział 900:

1) Zakupiono pompę na oczyszczalnię ścieków w Rzgowie 7.000,00zł.

2) Budowa oświetlenia ulicznego 29.551,29zł.

3) Wpłata do Związku Międzygminnego „ Koniński Region Komunalny” na przygotowanie dokumentacji technicznej na budowę schroniska dla zwierząt - 2.252,00 zł

Dział 926:

1) Budowa boiska ORLIK w Sławsku 1.016.354,09zł.

2) Budowa pierwszej części I etapu boiska wielofunkcyjnego 99.999,98zł.

Przychody i rozchody budżetu

W roku 2010 gmina zaciągnęła kredyt bankowy w kwocie 2.500.000,00 zł. Pobrano go w pięciu

transzach w miesiącu lipcu, sierpniu, wrześniu, październiku i listopadzie. Przychodami budżetu w 2010 roku były również „wolne środki” w wysokości 457.000,00 zł. Rozchody budżetu planowane w wysokości 1.390.680zł wykorzystano w 100%. Na bieżąco spłacane były wszystkie kredyty. Stan zadłużenia gminy z tytułu kredytów na 31 grudnia 2010 roku wynosi 4.226.000zł.

Środki pozabudżetowe

Gmina dysponowała funduszem celowym do końca I kwartału 2010r. , jakim był gminny fundusz ochrony środowiska. Stan środków tego funduszu na początek roku wynosił 4.726,88 zł. Przychody w okresie I półrocza wynosiły 2.952,81zł., kosztów nie poniesiono. Stan środków na 31.12.2010r. wynosi 0,00zł. Środki pieniężne zgromadzone na rachunku w wysokości 7.679,69zł. przekazano na dochody budżetu gminy.

W Urzędzie Gminy oraz we wszystkich szkołach podstawowych i gimnazjach funkcjonowały również rachunki dochodów własnych, z których finansowane było dożywianie dzieci w świetlicy, żywienie dzieci w przedszkolu oraz pozostała działalność (różne wpływy). Stan środków na 31.12.2010r. wynosi 0,00zł.

STOPIEŃ ZAAWANSOWANIA REALIZACJI PROGRAMÓW WIELOLETNICH:

Zadania przedstawione w załączniku nr 10 do uchwały w sprawie budżetu na rok 2010pn. „ Limit wydatków na Wieloletni Program Inwestycyjny na lata 2010-2013” zrealizowano w następujący sposób:

1) Modernizacja hydroforni w Sławsku oraz budowa oczyszczalni i kanalizacji sanitarnej w Sławsku – zadania przewidziane do realizacji przez Związek Międzygminny Wodociągów i Kanalizacji w Koninie w ramach projektu inwestycyjnego pn. „Uporządkowanie gospodarki wodno-ściekowej na terenie gmin członkowskich w subregionie konińskim”. W 2010r. dokonano wpłaty na rzecz realizacji projektu w kwocie 71.438,32zł.

Aktualnie trwa procedura odwoławcza w WSA w Warszawie i dotyczy złożonego wniosku do NFOŚiGW o przyznanie dofinansowania zadania ze środków Unii do Programu Operacyjnego Infrastruktura i Środowisko, gdzie dofinansowanie ze środków unijnych miałyby być na poziomie ok 62%.

2) Budowa Sali gimnastycznej przy Szkole Podstawowej w Osieczy.

W 2010r. poniesiono na ten cel kwotę 277.922,11zł. i zakończono inwestycję.

3) Budowa sieci wodociągowej na terenie gminy Rzgów w miejscowościach Branno, Sławsk, Zastruże, Zarzew, Modła, Grabienice, Bożatki, Rzgów Drugi, Kurów.

W 2010r. zrealizowano I etap tej inwestycji – poniesiono nakłady w kwocie 194.597,86zł., etap II będzie realizowany w 2011r.

4) Wzrost atrakcyjności miejscowości Rzgów poprzez zagospodarowanie przestrzeni publicznej - Etap I.

Zadanie dwuletnie – pierwszą część zrealizowano w 2009r.

W 2010r. zrealizowano drugą część ponosząc wydatek w kwocie 134.284,55zł.

5) Wzrost atrakcyjności miejscowości Rzgów poprzez zagospodarowanie przestrzeni publicznej - Etap II - zadanie przewidziane w dwóch częściach. W 2010r. nie podjęto inwestycji. Całkowita realizacja zadania w 2011r.

6) Budowa boiska wielofunkcyjnego w Rzgowie – Etap I.

Pierwszą część inwestycji wykonano w 2010r. z nakładem 99.999,98zł., - druga część będzie realizowana w 2011r.

7) Budowa boiska ORLIK w Sławsku.

W 2010r. zrealizowano całość inwestycji – poniesiono nakład w kwocie 1.016.354,09zł.

8) "Internet zmieni twój los"- Zadanie przewidziane do realizacji przy udziale Urzędu Marszałkowskiego Województwa Wielkopolskiego w Poznaniu – nie zostało jeszcze rozpoczęte.

9) Budowa boiska wielofunkcyjnego w Rzgowie – Etap II. Zadanie przewidziane do realizacji na lata 2011-2012.

Tabelaryczne wykonanie dochodów i wydatków oraz gospodarkę finansową środkami pozabudżetowymi, a także zmiany w planie wydatków na realizację programów finansowanych z udziałem środków o których mowa w art. 5 ust. 1 pkt 2 i 3, dokonane w trakcie roku 2010 - przedstawiają załączniki do niniejszego sprawozdania.

Rzgów, dnia 16.03.2011 r.

Załącznik nr 1 do zarządzenia nr 26/11
Wójta Gminy Rzgów z dnia 16 marca 2011 r.
Wykonanie dochodów w 2010 r.

| Dział | Rozdział | Przebieg | Treść | Plan | Wykonanie |
|------------|----------|----------|--|-------------------|-------------------|
| 010 | | | Rolnictwo i łowiectwo | 735 832,92 | 528 827,35 |
| | 01010 | | <i>Infrastruktura wodociągowa i sanitacyjna wsi</i> | 162 351,00 | 0,00 |
| | | 0970 | Wpływy z różnych dochodów | 2 000,00 | 0,00 |
| | | 6207 | Dotacje celowe w ramach programów finansowanych z udziałem środków europejskich oraz środków, o których mowa w art. 5 ust. 1 pkt 3 oraz ust 3 pkt 5 i 6 ustawy, lub płatności w ramach budżetu środków europejskich. | 150 351,00 | 0,00 |
| | 01038 | | <i>Rozwój obszarów wiejskich</i> | 203 243,00 | 159 568,00 |
| | | 0970 | Wpływy z różnych dochodów | 97 055,00 | 97 055,00 |
| | | 6298 | Środki na dofinansowanie własnych inwestycji gmin (związków gmin), powiatów (związków powiatów), samorządów województw, pozyskane z innych źródeł | 106 188,00 | 62 513,00 |
| | 01095 | | <i>Pozostała działalność</i> | 370 238,92 | 369 259,35 |
| | | 0750 | Dochody z najmu i dzierżawy składników majątkowych Skarbu Państwa, jednostek samorządu terytorialnego lub innych jednostek zaliczanych do sektora finansów publicznych oraz innych umów o podobnym charakterze | 2 000,00 | 1 065,16 |
| | | 0970 | Wpływy z różnych dochodów | 10 000,00 | 10 000,00 |
| | | 2010 | Dotacje celowe otrzymane z budżetu państwa na realizację zadań bieżących z zakresu administracji rządowej oraz innych zadań zleconych gminie (związkowi gmin) ustawami | 275 109,00 | 275 108,19 |
| | | 2710 | Wpływy z tytułu pomocy finansowej udzielanej między jednostkami samorządu terytorialnego na dofinansowanie własnych zadań bieżących | 9 760,00 | 9 760,00 |
| | | 6300 | Wpływy z tytułu pomocy finansowej udzielanej między jednostkami samorządu terytorialnego na dofinansowanie własnych zadań inwestycyjnych i zakupów inwestycyjnych | 73 369,92 | 73 326,00 |
| 600 | | | Transport i łączność | 904 222,00 | 903 844,67 |
| | 60016 | | <i>Drogi publiczne gminne</i> | 440 840,00 | 440 462,67 |

| Dział | Rozdział | agrat | Treść | Plan | Wykonanie |
|------------|----------|-------|--|-------------------|-------------------|
| | | 6260 | Dotacje otrzymane z funduszy celowych na finansowanie lub dofinansowanie kosztów realizacji inwestycji i zakupów inwestycyjnych jednostek sektora finansów publicznych | 44 840,00 | 44 840,00 |
| | | 6300 | Wpływy z tytułu pomocy finansowej udzielanej między jednostkami samorządu terytorialnego na dofinansowanie własnych zadań inwestycyjnych i zakupów inwestycyjnych | 125 000,00 | 125 000,00 |
| | | 6330 | Dotacje celowe otrzymane z budżetu państwa na realizację inwestycji i zakupów inwestycyjnych własnych gmin (związków gmin) | 271 000,00 | 270 622,67 |
| | 60078 | | <i>Usuwanie skutków klęsk żywiołowych</i> | 463 382,00 | 463 382,00 |
| | | 6330 | Dotacje celowe otrzymane z budżetu państwa na realizację inwestycji i zakupów inwestycyjnych własnych gmin (związków gmin) | 463 382,00 | 463 382,00 |
| 700 | | | Gospodarka mieszkaniowa | 126 905,00 | 139 942,81 |
| | 70005 | | <i>Gospodarka gruntami i nieruchomościami</i> | 126 905,00 | 139 942,81 |
| | | 0470 | Wpływy z opłat za zarząd, użytkowanie i użytkowanie wieczyste nieruchomości | 7 250,00 | 6 893,26 |
| | | 0750 | Dochody z najmu i dzierżawy składników majątkowych Skarbu Państwa, jednostek samorządu terytorialnego lub innych jednostek zaliczanych do sektora finansów publicznych oraz innych umów o podobnym charakterze | 105 700,00 | 119 065,84 |
| | | 0870 | Wpływy ze sprzedaży składników majątkowych | 13 955,00 | 13 955,00 |
| | | 0920 | Pozostałe odsetki | 0,00 | 28,71 |
| 750 | | | Administracja publiczna | 91 252,00 | 89 306,14 |
| | 75011 | | <i>Urzędy wojewódzkie</i> | 58 700,00 | 58 678,29 |
| | | 2010 | Dotacje celowe otrzymane z budżetu państwa na realizację zadań bieżących z zakresu administracji rządowej oraz innych zadań zleconych gminie (związkom gmin) ustawami | 58 700,00 | 58 661,59 |
| | | 2360 | Dochody jednostek samorządu terytorialnego związane z realizacją zadań z zakresu administracji rządowej oraz innych zadań zleconych ustawami | 0,00 | 16,70 |

| Dział | Rozdział | Skraj | Treść | Plan | Wykonanie |
|-------|----------|-------|---|------------------|------------------|
| | 75023 | | <i>Urzędy gmin (miast i miast na prawach powiatu)</i> | 1 100,00 | 886,12 |
| | | 0920 | Pozostałe odsetki | 1 000,00 | 814,67 |
| | | 0970 | Wpływy z różnych dochodów | 100,00 | 71,45 |
| | 75055 | | <i>Spis powszechny / Inne</i> | 16 453,00 | 13 943,63 |
| | | 2010 | Dotacje celowe otrzymane z budżetu państwa na realizację zadań bieżących z zakresu administracji rządowej oraz innych zadań zleconych gminie (związkom gmin) ustawami | 16 453,00 | 13 943,63 |
| | 75075 | | <i>Promocja jednostki samorządu terytorialnego</i> | 14 999,00 | 15 798,10 |
| | | 0830 | Wpływy z usług | 0,00 | 799,10 |
| | | 2007 | Dotacje celowe w ramach programów finansowanych z udziałem środków europejskich oraz środków, o których mowa w art. 5 ust 1 pkt 3 oraz ust 3 pkt 5 i 6 ustawy, lub płatności w ramach budżetu środków europejskich. | 14 999,00 | 14 999,00 |
| 751 | | | Urzędy naczelnych organów władzy państwowej, kontroli i ochrony prawa oraz sądownictwa | 42 564,00 | 41 180,17 |
| | 75101 | | <i>Urzędu naczelnych organów władzy państwowej, kontroli i ochrony prawa</i> | 1 100,00 | 1 100,00 |
| | | 2010 | Dotacje celowe otrzymane z budżetu państwa na realizację zadań bieżących z zakresu administracji rządowej oraz innych zadań zleconych gminie (związkom gmin) ustawami | 1 100,00 | 1 100,00 |
| | 75107 | | <i>Wybory Prezydenta Rzeczypospolitej Polskiej</i> | 17 223,00 | 17 135,12 |
| | | 2010 | Dotacje celowe otrzymane z budżetu państwa na realizację zadań bieżących z zakresu administracji rządowej oraz innych zadań zleconych gminie (związkom gmin) ustawami | 17 223,00 | 17 135,12 |
| | 75109 | | <i>Wybory do rad gmin, rad powiatów i sejmików województw, wybory wójtów, burmistrzów i prezydentów miasta oraz referenda gminne, powiatowe i wojewódzkie</i> | 24 241,00 | 22 945,05 |

| Dział | Rozdział | Paragraf | Treść | Plan | Wykonanie |
|------------|----------|----------|--|---------------------|---------------------|
| | | 2010 | Dotacje celowe otrzymane z budżetu państwa na realizację zadań bieżących z zakresu administracji rządowej oraz innych zadań zleconych gminie (związkom gmin) ustawami | 24 241,00 | 22 945,05 |
| 754 | | | Bezpieczeństwo publiczne i ochrona przeciwpożarowa | 142 001,00 | 142 000,98 |
| | 75412 | | <i>Ochotnicze straże pożarne</i> | 34 000,00 | 33 999,98 |
| | | 2710 | Wpływy z tytułu pomocy finansowej udzielanej między jednostkami samorządu terytorialnego na dofinansowanie własnych zadań bieżących | 5 000,00 | 5 000,00 |
| | | 6300 | Wpływy z tytułu pomocy finansowej udzielanej między jednostkami samorządu terytorialnego na dofinansowanie własnych zadań inwestycyjnych i zakupów inwestycyjnych | 29 000,00 | 28 999,98 |
| | 75478 | | <i>Usuwanie skutków klęsk żywiołowych</i> | 108 001,00 | 108 001,00 |
| | | 2030 | Dotacje celowe otrzymane z budżetu państwa na realizację własnych zadań bieżących gmin (związków gmin) | 108 001,00 | 108 001,00 |
| 756 | | | Dochody od osób prawnych, od osób fizycznych i od innych jednostek nieposiadających osobowości prawnej oraz wydatki związane z ich poborem | 2 992 739,00 | 2 945 630,63 |
| | 75601 | | <i>Wpływy z podatku dochodowego od osób fizycznych</i> | 6 000,00 | 5 939,66 |
| | | 0350 | Podatek od działalności gospodarczej osób fizycznych, opłacany w formie karty podatkowej | 6 000,00 | 5 904,86 |
| | | 0910 | Odsetki od nieterminowych wpłat z tytułu podatków i opłat | 0,00 | 34,80 |
| | 75615 | | <i>Wpływy z podatku rolnego, podatku leśnego, podatku od czynności cywilnoprawnych, podatków i opłat lokalnych od osób prawnych i innych jednostek organizacyjnych</i> | 632 300,00 | 592 293,29 |
| | | 0310 | Podatek od nieruchomości | 600 000,00 | 566 345,00 |
| | | 0320 | Podatek rolny | 4 700,00 | 4 344,00 |
| | | 0330 | Podatek leśny | 23 500,00 | 20 614,00 |
| | | 0500 | Podatek od czynności cywilnoprawnych | 4 000,00 | 874,08 |
| | | 0690 | Wpływy z różnych opłat | 100,00 | 8,80 |
| | | 0910 | Odsetki od nieterminowych wpłat z tytułu podatków i opłat | 0,00 | 107,41 |

| Dział | Rozdział | graf | Treść | Plan | Wykonanie |
|------------|----------|------|--|---------------------|---------------------|
| | 75616 | | <i>Wpływy z podatku rolnego, podatku leśnego, podatku od spadków i darowizn, podatku od czynności cywilnoprawnych oraz podatków i opłat lokalnych od osób fizycznych</i> | 646 000,00 | 670 907,29 |
| | | 0310 | Podatek od nieruchomości | 320 000,00 | 333 499,88 |
| | | 0320 | Podatek rolny | 190 000,00 | 184 010,78 |
| | | 0330 | Podatek leśny | 17 000,00 | 15 712,89 |
| | | 0340 | Podatek od środków transportowych | 32 000,00 | 43 111,00 |
| | | 0360 | Podatek od spadków i darowizn | 10 000,00 | 6 289,00 |
| | | 0430 | Wpływy z opłaty targowej | 1 000,00 | 1 590,00 |
| | | 0500 | Podatek od czynności cywilnoprawnych | 70 000,00 | 77 276,21 |
| | | 0690 | Wpływy z różnych opłat | 1 000,00 | 2 559,38 |
| | | 0910 | Odsetki od nieterminowych wpłat z tytułu podatków i opłat | 5 000,00 | 6 858,15 |
| | 75618 | | <i>Wpływy z innych opłat stanowiących dochody jednostek samorządu terytorialnego na podstawie ustaw</i> | 125 000,00 | 129 480,22 |
| | | 0410 | Wpływy z opłaty skarbowej | 20 000,00 | 17 778,00 |
| | | 0480 | Wpływy z opłat za zezwolenia na sprzedaż alkoholu | 95 000,00 | 96 945,28 |
| | | 0490 | Wpływy z innych lokalnych opłat pobieranych przez jednostki samorządu terytorialnego na podstawie odrębnych ustaw | 10 000,00 | 14 756,94 |
| | 75621 | | <i>Udziały gmin w podatkach stanowiących dochód budżetu państwa</i> | 1 583 439,00 | 1 547 010,17 |
| | | 0010 | Podatek dochodowy od osób fizycznych | 1 578 439,00 | 1 544 382,00 |
| | | 0020 | Podatek dochodowy od osób prawnych | 5 000,00 | 2 628,17 |
| 758 | | | Różne rozliczenia | 9 692 965,00 | 9 696 541,70 |
| | 75801 | | <i>Część oświatowa subwencji ogólnej dla jednostek samorządu terytorialnego</i> | 5 608 718,00 | 5 608 718,00 |
| | | 2920 | Subwencje ogólne z budżetu państwa | 5 608 718,00 | 5 608 718,00 |
| | 75807 | | <i>Część wyrównawcza subwencji ogólnej dla gmin</i> | 3 880 126,00 | 3 880 126,00 |
| | | 2920 | Subwencje ogólne z budżetu państwa | 3 880 126,00 | 3 880 126,00 |
| | 75814 | | <i>Różne rozliczenia finansowe</i> | 0,00 | 3 576,70 |
| | | 0920 | Pozostałe odsetki | 0,00 | 3 576,70 |
| | 75831 | | <i>Część równoważąca subwencji ogólnej dla gmin</i> | 204 121,00 | 204 121,00 |
| | | 2920 | Subwencje ogólne z budżetu państwa | 204 121,00 | 204 121,00 |
| 801 | | | Oświata i wychowanie | 241 835,00 | 217 412,63 |
| | 80101 | | <i>Szkoły podstawowe</i> | 229 250,00 | 202 490,37 |

| Dział | Rozdział | agragraf | Treść | Plan | Wykonanie |
|------------|----------|----------|--|---------------------|---------------------|
| | | 0750 | Dochody z najmu i dzierżawy składników majątkowych Skarbu Państwa, jednostek samorządu terytorialnego lub innych jednostek zaliczanych do sektora finansów publicznych oraz innych umów o podobnym charakterze | 34 000,00 | 34 403,36 |
| | | 0830 | Wpływy z usług | 131 400,00 | 101 463,48 |
| | | 0920 | Pozostałe odsetki | 0,00 | 172,76 |
| | | 0970 | Wpływy z różnych dochodów | 0,00 | 3 026,42 |
| | | 6330 | Dotacje celowe otrzymane z budżetu państwa na realizację inwestycji i zakupów inwestycyjnych własnych gmin (związków gmin) | 63 850,00 | 63 424,35 |
| 80110 | | | <i>Gimnazja</i> | 12 000,00 | 13 710,38 |
| | | 0750 | Dochody z najmu i dzierżawy składników majątkowych Skarbu Państwa, jednostek samorządu terytorialnego lub innych jednostek zaliczanych do sektora finansów publicznych oraz innych umów o podobnym charakterze | 12 000,00 | 13 255,00 |
| | | 0920 | Pozostałe odsetki | 0,00 | 53,13 |
| | | 0970 | Wpływy z różnych dochodów | 0,00 | 402,25 |
| 80114 | | | <i>Zespoły obsługi ekonomiczno-administracyjnej szkół</i> | 0,00 | 626,88 |
| | | 0920 | Pozostałe odsetki | 0,00 | 9,23 |
| | | 0970 | Wpływy z różnych dochodów | 0,00 | 617,65 |
| 80195 | | | <i>Pozostała działalność</i> | 585,00 | 585,00 |
| | | 2030 | Dotacje celowe otrzymane z budżetu państwa na realizację własnych zadań bieżących gmin (związków gmin) | 585,00 | 585,00 |
| 852 | | | Pomoc społeczna | 3 282 624,00 | 3 240 559,77 |
| | 85212 | | <i>Świadczenia rodzinne, zaliczka alimentacyjna oraz składki na ubezpieczenia emerytalne i rentowe z ubezpieczenia społecznego</i> | 2 612 500,00 | 2 584 980,37 |
| | | 2010 | Dotacje celowe otrzymane z budżetu państwa na realizację zadań bieżących z zakresu administracji rządowej oraz innych zadań zleconych gminie (związkom gmin) ustawami | 2 607 500,00 | 2 573 874,75 |
| | | 2360 | Dochody jednostek samorządu terytorialnego związane z realizacją zadań z zakresu administracji rządowej oraz innych zadań zleconych ustawami | 5 000,00 | 11 105,62 |

| Dział | Rozdział | agragraf | Treść | Plan | Wykonanie |
|-------|----------|----------|---|------------|------------|
| | 85213 | | <i>Składki na ubezpieczenie zdrowotne opłacane za osoby pobierające niektóre świadczenia z pomocy społecznej oraz niektóre świadczenia rodzinne</i> | 8 887,00 | 7 631,90 |
| | | 2010 | Dotacje celowe otrzymane z budżetu państwa na realizację zadań bieżących z zakresu administracji rządowej oraz innych zadań zleconych gminie (związkom gmin) ustawami | 5 297,00 | 4 586,40 |
| | | 2030 | Dotacje celowe otrzymane z budżetu państwa na realizację własnych zadań bieżących gmin (związków gmin) | 3 590,00 | 3 045,50 |
| | 85214 | | <i>Zasiłki i pomoc w naturze oraz składki na ubezpieczenia emerytalne i rentowe</i> | 37 037,00 | 37 037,00 |
| | | 2030 | Dotacje celowe otrzymane z budżetu państwa na realizację własnych zadań bieżących gmin (związków gmin) | 37 037,00 | 37 037,00 |
| | 85216 | | <i>Zasiłki rodzinne, pielęgnacyjne i wychowawcze</i> | 42 287,00 | 36 797,78 |
| | | 2030 | Dotacje celowe otrzymane z budżetu państwa na realizację własnych zadań bieżących gmin (związków gmin) | 42 287,00 | 36 797,78 |
| | 85219 | | <i>Osrodki pomocy społecznej</i> | 62 662,00 | 62 825,47 |
| | | 0920 | Pozostałe odsetki | 0,00 | 163,47 |
| | | 2030 | Dotacje celowe otrzymane z budżetu państwa na realizację własnych zadań bieżących gmin (związków gmin) | 62 662,00 | 62 662,00 |
| | 85228 | | <i>Usługi opiekuńcze i specjalistyczne usługi opiekuńcze</i> | 5 000,00 | 3 249,51 |
| | | 0830 | Wpływy z usług | 5 000,00 | 3 249,51 |
| | 85278 | | <i>Usuwanie skutków klęsk żywiołowych</i> | 107 000,00 | 106 475,89 |
| | | 2010 | Dotacje celowe otrzymane z budżetu państwa na realizację zadań bieżących z zakresu administracji rządowej oraz innych zadań zleconych gminie (związkom gmin) ustawami | 107 000,00 | 106 475,89 |
| | 85295 | | <i>Pozostała działalność</i> | 407 251,00 | 401 561,85 |
| | | 2010 | Dotacje celowe otrzymane z budżetu państwa na realizację zadań bieżących z zakresu administracji rządowej oraz innych zadań zleconych gminie (związkom gmin) ustawami | 372 000,00 | 366 310,85 |

| Dział | Rozdział | Program | Treść | Plan | Wykonanie |
|--------------|----------|---------|---|----------------------|----------------------|
| | | 2030 | Dotacje celowe otrzymane z budżetu państwa na realizację własnych zadań bieżących gmin (związków gmin) | 35 251,00 | 35 251,00 |
| 854 | | | Edukacyjna opieka wychowawcza | 88 791,00 | 82 096,52 |
| | 85415 | | <i>Pomoc materialna dla uczniów</i> | 88 791,00 | 82 096,52 |
| | | 2030 | Dotacje celowe otrzymane z budżetu państwa na realizację własnych zadań bieżących gmin (związków gmin) | 88 791,00 | 82 096,52 |
| 900 | | | Gospodarka komunalna i ochrona środowiska | 81 800,00 | 71 000,50 |
| | 90001 | | <i>Gospodarka ściekowa i ochrona wód</i> | 72 100,00 | 58 071,78 |
| | | 0830 | Wpływy z usług | 72 000,00 | 57 728,78 |
| | | 0920 | Pozostałe odsetki | 0,00 | 343,00 |
| | | 0970 | Wpływy z różnych dochodów | 100,00 | 0,00 |
| | 90002 | | <i>Gospodarka odpadami</i> | 700,00 | 1 326,35 |
| | | 0400 | Wpływy z opłaty produktowej | 700,00 | 1 326,35 |
| | 90019 | | <i>Wpływy i wydatki związane z gromadzeniem środków z opłat i kar za korzystanie ze środowiska</i> | 9 000,00 | 11 602,37 |
| | | 0690 | Wpływy z różnych opłat | 9 000,00 | 11 602,37 |
| 926 | | | Kultura fizyczna i sport | 666 000,00 | 666 000,00 |
| | 92601 | | <i>Obiekty sportowe</i> | 666 000,00 | 666 000,00 |
| | | 6300 | Wpływy z tytułu pomocy finansowej udzielanej między jednostkami samorządu terytorialnego na dofinansowanie własnych zadań inwestycyjnych i zakupów inwestycyjnych | 333 000,00 | 333 000,00 |
| | | 6330 | Dotacje celowe otrzymane z budżetu państwa na realizację inwestycji i zakupów inwestycyjnych własnych gmin (związków gmin) | 333 000,00 | 333 000,00 |
| Razem | | | | 19 089 530,92 | 18 764 343,87 |

Załącznik nr 2 do zarządzenia nr 26/11
Wójta Gminy Rzgów z dnia 16 marca 2011 r.
Wykonanie wydatków w 2010 r.

| Dział | Rozdział | Program | Treść | Plan | Wykonanie |
|------------|----------|---------|--|---------------------|-------------------|
| 010 | | | Rolnictwo i łowiectwo | 1 223 069,92 | 864 348,48 |
| | 01010 | | <i>Infrastruktura wodociągowa i sanitacyjna wsi</i> | 500 700,00 | 305 389,70 |
| | | 2900 | Wpłaty gmin i powiatów na rzecz innych jednostek samorządu terytorialnego oraz związków gmin lub związków powiatów na dofinansowanie zadań bieżących | 32 700,00 | 32 683,52 |
| | | 6057 | Wydatki inwestycyjne jednostek budżetowych | 160 351,00 | 0,00 |
| | | 6059 | Wydatki inwestycyjne jednostek budżetowych | 214 113,00 | 194 597,86 |
| | | 6650 | Wpłaty gmin i powiatów na rzecz innych jednostek samorządu terytorialnego oraz związków gmin lub związków powiatów na dofinansowanie zadań inwestycyjnych i zakupów inwestycyjnych | 93 536,00 | 78 108,32 |
| | 01030 | | <i>Izby rolnicze</i> | 3 946,00 | 3 945,45 |
| | | 2850 | Wpłaty gmin na rzecz izb rolniczych w wysokości 2% uzyskanych wpływów z podatku rolnego | 3 946,00 | 3 945,45 |
| | 01038 | | <i>Rozwój obszarów wiejskich</i> | 297 585,00 | 134 264,55 |
| | | 6050 | Wydatki inwestycyjne jednostek budżetowych | 163 300,00 | 0,00 |
| | | 6059 | Wydatki inwestycyjne jednostek budżetowych | 134 285,00 | 134 284,55 |
| | 01095 | | <i>Pozostała działalność</i> | 420 838,92 | 420 728,78 |
| | | 2900 | Wpłaty gmin i powiatów na rzecz innych jednostek samorządu terytorialnego oraz związków gmin lub związków powiatów na dofinansowanie zadań bieżących | 17 600,00 | 17 568,20 |
| | | 4110 | Składki na ubezpieczenia społeczne | 392,60 | 392,60 |
| | | 4170 | Wynagrodzenia bezosobowe | 2 600,00 | 2 600,00 |
| | | 4210 | Zakup materiałów i wyposażenia | 2 895,18 | 2 894,99 |
| | | 4270 | Zakup usług remontowych | 27 265,78 | 27 265,78 |
| | | 4300 | Zakup usług pozostałych | 21 680,00 | 21 679,31 |
| | | 4430 | Różne opłaty i składki | 270 814,50 | 270 784,99 |
| | | 4610 | Koszty postępowania sądowego i prokuratorskiego | 3 200,00 | 3 196,00 |
| | | 4740 | Zakup materiałów papierniczych do sprzętu drukarskiego i urządzeń kserograficznych | 219,71 | 219,71 |
| | | 4750 | Zakup akcesoriów komputerowych, w tym programów i licencji | 801,23 | 801,20 |

| Dział | Rozdział | agragraf | Treść | Plan | Wykonanie |
|------------|----------|----------|--|---------------------|---------------------|
| | | 6050 | Wydatki inwestycyjne jednostek budżetowych | 73 369,92 | 73 326,00 |
| 600 | | | Transport i łączność | 2 249 677,00 | 2 249 156,43 |
| | 60014 | | <i>Drogi publiczne powiatowe</i> | 310 000,00 | 310 000,00 |
| | | 6620 | Dotacje celowe przekazane dla powiatu na inwestycje i zakupy inwestycyjne realizowane na podstawie porozumień (umów) między jednostkami samorządu terytorialnego | 310 000,00 | 310 000,00 |
| | 60016 | | <i>Drogi publiczne gminne</i> | 1 465 925,00 | 1 465 404,43 |
| | | 4170 | Wynagrodzenia bezosobowe | 42 740,00 | 42 705,00 |
| | | 4210 | Zakup materiałów i wyposażenia | 2 000,00 | 1 773,10 |
| | | 4270 | Zakup usług remontowych | 77 000,00 | 76 765,90 |
| | | 4300 | Zakup usług pozostałych | 228 585,00 | 228 567,35 |
| | | 6050 | Wydatki inwestycyjne jednostek budżetowych | 1 115 600,00 | 1 115 593,08 |
| | 60078 | | <i>Usuwanie skutków klęsk żywiołowych</i> | 473 752,00 | 473 752,00 |
| | | 6050 | Wydatki inwestycyjne jednostek budżetowych | 473 752,00 | 473 752,00 |
| 700 | | | Gospodarka mieszkaniowa | 189 900,00 | 160 140,19 |
| | 70005 | | <i>Gospodarka gruntami i nieruchomościami</i> | 189 900,00 | 160 140,19 |
| | | 4210 | Zakup materiałów i wyposażenia | 500,00 | 0,00 |
| | | 4260 | Zakup energii | 500,00 | 148,35 |
| | | 4270 | Zakup usług remontowych | 10 000,00 | 5 420,00 |
| | | 4300 | Zakup usług pozostałych | 7 000,00 | 1 876,84 |
| | | 4480 | Podatek od nieruchomości | 151 000,00 | 143 695,00 |
| | | 4530 | Podatek od towarów i usług (VAT) | 300,00 | 0,00 |
| | | 6060 | Wydatki na zakupy inwestycyjne jednostek budżetowych | 20 600,00 | 9 000,00 |
| 710 | | | Działalność usługowa | 64 250,00 | 63 500,00 |
| | 71004 | | <i>Plany zagospodarowania przestrzennego</i> | 25 000,00 | 25 000,00 |
| | | 4170 | Wynagrodzenia bezosobowe | 17 000,00 | 17 000,00 |
| | | 4300 | Zakup usług pozostałych | 8 000,00 | 8 000,00 |
| | 71014 | | <i>Opracowania geodezyjne i kartograficzne</i> | 39 250,00 | 38 500,00 |
| | | 4170 | Wynagrodzenia bezosobowe | 39 250,00 | 38 500,00 |
| 750 | | | Administracja publiczna | 1 942 046,00 | 1 867 862,71 |
| | 75011 | | <i>Urzędy wojewódzkie</i> | 118 693,00 | 117 896,93 |
| | | 4010 | Wynagrodzenia osobowe pracowników | 79 175,00 | 79 035,36 |
| | | 4040 | Dodatkowe wynagrodzenie roczne | 6 297,96 | 6 232,74 |
| | | 4110 | Składki na ubezpieczenia społeczne | 12 950,00 | 12 806,06 |
| | | 4120 | Składki na Fundusz Pracy | 2 100,00 | 2 077,81 |
| | | 4210 | Zakup materiałów i wyposażenia | 562,52 | 521,59 |

| Dział | Rozdział | agrag | Treść | Plan | Wykonanie |
|-------|----------|-------|---|--------------|--------------|
| | | 4260 | Zakup energii | 2 760,00 | 2 760,00 |
| | | 4270 | Zakup usług remontowych | 4 553,00 | 4 552,75 |
| | | 4300 | Zakup usług pozostałych | 6 022,04 | 5 750,19 |
| | | 4370 | Opłata z tytułu zakupu usług telekomunikacyjnych telefonii stacjonarnej | 1 500,00 | 1 481,61 |
| | | 4410 | Podróże służbowe krajowe | 15,00 | 11,50 |
| | | 4440 | Odpisy na zakładowy fundusz świadczeń socjalnych | 2 100,00 | 2 095,68 |
| | | 4580 | Pozostałe odsetki | 7,48 | 7,48 |
| | | 4740 | Zakup materiałów papierniczych do sprzętu drukarskiego i urządzeń kserograficznych | 150,00 | 149,16 |
| | | 4750 | Zakup akcesoriów komputerowych, w tym programów i licencji | 500,00 | 415,00 |
| | 75022 | | <i>Rady gmin (miast i miast na prawach powiatu)</i> | 86 000,00 | 79 491,64 |
| | | 3030 | Różne wydatki na rzecz osób fizycznych | 82 000,00 | 76 380,00 |
| | | 4210 | Zakup materiałów i wyposażenia | 500,00 | 469,10 |
| | | 4300 | Zakup usług pozostałych | 2 500,00 | 1 846,12 |
| | | 4740 | Zakup materiałów papierniczych do sprzętu drukarskiego i urządzeń kserograficznych | 1 000,00 | 796,42 |
| | 75023 | | <i>Urzędy gmin (miast i miast na prawach powiatu)</i> | 1 614 301,00 | 1 563 804,30 |
| | | 2910 | Zwrot dotacji wykorzystanych niezgodnie z przeznaczeniem lub pobranych w nadmiernej wysokości | 20,85 | 20,85 |
| | | 3020 | Wydatki osobowe niezaliczone do wynagrodzeń (bez nagród) | 6 860,00 | 6 772,20 |
| | | 4010 | Wynagrodzenia osobowe pracowników | 1 038 750,00 | 1 029 588,66 |
| | | 4040 | Dodatkowe wynagrodzenie roczne | 74 200,00 | 74 166,88 |
| | | 4110 | Składki na ubezpieczenia społeczne | 149 000,00 | 144 155,64 |
| | | 4120 | Składki na Fundusz Pracy | 24 100,00 | 18 072,79 |
| | | 4140 | Wpłaty na Państwowy Fundusz Rehabilitacji Osób Niepełnosprawnych | 1 400,00 | 1 119,00 |
| | | 4170 | Wynagrodzenia bezosobowe | 20 000,00 | 19 011,37 |
| | | 4210 | Zakup materiałów i wyposażenia | 54 200,00 | 47 319,86 |
| | | 4260 | Zakup energii | 41 000,00 | 38 781,13 |
| | | 4280 | Zakup usług zdrowotnych | 1 900,00 | 1 611,00 |
| | | 4300 | Zakup usług pozostałych | 84 312,00 | 83 632,24 |
| | | 4350 | Zakup usług dostępu do sieci Internet | 6 000,00 | 5 066,15 |
| | | 4360 | zakup usług telefonii komórkowej | 4 384,84 | 3 430,74 |
| | | 4370 | Opłata z tytułu zakupu usług telekomunikacyjnych telefonii stacjonarnej | 11 670,00 | 11 642,37 |

| Dział | Rozdział | Skraj | Treść | Plan | Wykonanie |
|------------|----------|--------------|---|------------------|------------------|
| | | 4410 | Podróże służbowe krajowe | 3 500,00 | 2 563,40 |
| | | 4430 | Różne opłaty i składki | 20 969,00 | 16 154,70 |
| | | 4440 | Odpisy na zakładowy fundusz świadczeń socjalnych | 35 200,00 | 32 828,83 |
| | | 4560 | Odsetki od dotacji wykorzystanych niezgodnie z przeznaczeniem lub pobranych w nadmiernej wysokości | 4,31 | 4,31 |
| | | 4580 | Pozostałe odsetki | 90,00 | 90,00 |
| | | 4700 | Szkolenia pracowników niebędących członkami korpusu służby cywilnej | 7 000,00 | 6 387,00 |
| | | 4740 | Zakup materiałów papierniczych do sprzętu drukarskiego i urządzeń kserograficznych | 4 440,00 | 3 340,66 |
| | | 4750 | Zakup akcesoriów komputerowych, w tym programów i licencji | 19 000,00 | 18 064,52 |
| | | 6639 | Dotacje celowe przekazane do samorządu województwa na inwestycje i zakupy inwestycyjne realizowane na podstawie porozumień (umów) między jednostkami samorządu terytorialnego | 6 300,00 | 0,00 |
| | | 75056 | Spis powszechny i inne | 16 453,00 | 13 943,63 |
| | | 3020 | Wydatki osobowe niezaliczone do wynagrodzeń (bez nagród) | 13 564,45 | 11 237,00 |
| | | 4110 | Składki na ubezpieczenia społeczne | 347,30 | 347,30 |
| | | 4120 | Składki na Fundusz Pracy | 12,25 | 12,25 |
| | | 4170 | Wynagrodzenia bezosobowe | 2 300,00 | 2 300,00 |
| | | 4210 | Zakup materiałów i wyposażenia | 19,00 | 0,00 |
| | | 4410 | Podróże służbowe krajowe | 210,00 | 47,08 |
| | | 75075 | Promocja jednostki samorządu terytorialnego | 62 999,00 | 49 237,33 |
| | | 4210 | Zakup materiałów i wyposażenia | 3 390,54 | 2 335,71 |
| | | 4217 | Zakup materiałów i wyposażenia | 2 320,00 | 2 320,00 |
| | | 4219 | Zakup materiałów i wyposażenia | 1 732,46 | 1 732,46 |
| | | 4300 | Zakup usług pozostałych | 25 295,30 | 12 588,46 |
| | | 4307 | Zakup usług pozostałych | 12 679,00 | 12 679,00 |
| | | 4309 | Zakup usług pozostałych | 14 804,70 | 14 804,70 |
| | | 4430 | Różne opłaty i składki | 2 777,00 | 2 777,00 |
| | | 75095 | Pozostała działalność | 43 600,00 | 43 488,88 |
| | | 3030 | Różne wydatki na rzecz osób fizycznych | 33 600,00 | 33 488,88 |
| | | 4430 | Różne opłaty i składki | 10 000,00 | 10 000,00 |
| 751 | | | Urzędy naczelnych organów władzy państwowej, kontroli i ochrony | 42 564,00 | 41 180,17 |
| | | | prawa oraz sądownictwa | | |
| | | 75101 | Urzędu naczelnych organów władzy państwowej, kontroli i ochrony prawa | 1 100,00 | 1 100,00 |
| | | 4110 | Składki na ubezpieczenia społeczne | 75,50 | 75,50 |

| Dział | Rozdział | agrap | Treść | Plan | Wykonanie |
|-------|----------|-------|---|-------------------|-------------------|
| | | 4120 | Składki na Fundusz Pracy | 12,25 | 12,25 |
| | | 4170 | Wynagrodzenia bezosobowe | 500,00 | 500,00 |
| | | 4300 | Zakup usług pozostałych | 512,25 | 512,25 |
| | 75107 | | <i>Wybory Prezydenta Rzeczypospolitej Polskiej</i> | 17 223,00 | 17 135,12 |
| | | 3030 | Różne wydatki na rzecz osób fizycznych | 10 080,00 | 10 080,00 |
| | | 4110 | Składki na ubezpieczenia społeczne | 184,00 | 182,71 |
| | | 4120 | Składki na Fundusz Pracy | 31,00 | 29,65 |
| | | 4170 | Wynagrodzenia bezosobowe | 2 130,00 | 2 130,00 |
| | | 4210 | Zakup materiałów i wyposażenia | 3 188,00 | 3 145,28 |
| | | 4300 | Zakup usług pozostałych | 650,00 | 621,54 |
| | | 4740 | Zakup materiałów papierniczych do sprzętu drukarskiego i urządzeń kserograficznych | 300,00 | 290,83 |
| | | 4750 | Zakup akcesoriów komputerowych, w tym programów i licencji | 660,00 | 655,11 |
| | 75109 | | <i>Wybory do rad gmin, rad powiatów i sejmików województw, wybory wójtów, burmistrzów i prezydentów miasta oraz referenda gminne, powiatowe i wojewódzkie</i> | 24 241,00 | 22 945,05 |
| | | 3030 | Różne wydatki na rzecz osób fizycznych | 13 820,00 | 13 020,00 |
| | | 4110 | Składki na ubezpieczenia społeczne | 386,00 | 377,50 |
| | | 4120 | Składki na Fundusz Pracy | 63,00 | 61,26 |
| | | 4170 | Wynagrodzenia bezosobowe | 4 150,00 | 4 100,00 |
| | | 4210 | Zakup materiałów i wyposażenia | 1 722,00 | 1 455,56 |
| | | 4300 | Zakup usług pozostałych | 3 600,00 | 3 487,08 |
| | | 4740 | Zakup materiałów papierniczych do sprzętu drukarskiego i urządzeń kserograficznych | 400,00 | 354,30 |
| | | 4750 | Zakup akcesoriów komputerowych, w tym programów i licencji | 100,00 | 89,35 |
| 754 | | | Bezpieczeństwo publiczne i ochrona przeciwpożarowa | 312 139,00 | 306 018,51 |
| | 75405 | | <i>Komendy powiatowe Policji</i> | 1 000,00 | 1 000,00 |
| | | 4210 | Zakup materiałów i wyposażenia | 1 000,00 | 1 000,00 |
| | 75412 | | <i>Ochotnicze straże pożarne</i> | 169 500,00 | 168 260,22 |
| | | 2820 | Dotacja celowa z budżetu na finansowanie lub dofinansowanie zadań zleconych do realizacji stowarzyszeniom | 20 000,00 | 20 000,00 |
| | | 3030 | Różne wydatki na rzecz osób fizycznych | 1 000,00 | 888,00 |
| | | 4110 | Składki na ubezpieczenia społeczne | 500,00 | 446,96 |
| | | 4170 | Wynagrodzenia bezosobowe | 26 000,00 | 26 000,00 |
| | | 4210 | Zakup materiałów i wyposażenia | 49 690,00 | 49 557,62 |

| Dział | Rozdział | paragraf | Treść | Plan | Wykonanie |
|------------|----------|----------|---|---------------------|---------------------|
| | | 4260 | Zakup energii | 21 000,00 | 20 366,04 |
| | | 4270 | Zakup usług remontowych | 9 200,00 | 9 144,83 |
| | | 4280 | Zakup usług zdrowotnych | 360,00 | 360,00 |
| | | 4300 | Zakup usług pozostałych | 6 500,00 | 6 293,29 |
| | | 4430 | Różne opłaty i składki | 6 250,00 | 6 203,50 |
| | | 6050 | Wydatki inwestycyjne jednostek budżetowych | 29 000,00 | 28 999,98 |
| | 75414 | | <i>Obrona cywilna</i> | 1 500,00 | 0,00 |
| | | 4300 | Zakup usług pozostałych | 1 500,00 | 0,00 |
| | 75421 | | <i>Zarządzanie kryzysowe</i> | 5 000,00 | 1 619,88 |
| | | 4210 | Zakup materiałów i wyposażenia | 4 500,00 | 1 151,40 |
| | | 4360 | zakup usług telefonii komórkowej | 500,00 | 468,48 |
| | 75478 | | <i>Usuwanie skutków klęsk żywiołowych</i> | 135 139,00 | 135 138,41 |
| | | 3030 | Różne wydatki na rzecz osób fizycznych | 65 880,00 | 65 880,00 |
| | | 4210 | Zakup materiałów i wyposażenia | 15 677,00 | 15 676,65 |
| | | 4300 | Zakup usług pozostałych | 53 582,00 | 53 581,76 |
| 756 | | | Dochody od osób prawnych, od osób fizycznych i od innych jednostek nieposiadających osobowości prawnej oraz wydatki związane z ich poborem | 28 000,00 | 22 940,48 |
| | 75647 | | <i>Pobór podatków, opłat i niepodatkowych należności budżetowych</i> | 28 000,00 | 22 940,48 |
| | | 4100 | Wynagrodzenia agencyjno-prowizyjne | 25 000,00 | 20 202,00 |
| | | 4300 | Zakup usług pozostałych | 900,00 | 700,00 |
| | | 4610 | Koszty postępowania sądowego i prokuratorskiego | 1 100,00 | 1 073,91 |
| | | 4740 | Zakup materiałów papierniczych do sprzętu drukarskiego i urządzeń kserograficznych | 1 000,00 | 964,57 |
| 757 | | | Obsługa długu publicznego | 199 000,00 | 157 119,86 |
| | 75702 | | <i>Obsługa papierów wartościowych, kredytów i pożyczek jednostek samorządu terytorialnego</i> | 199 000,00 | 157 119,86 |
| | | 8110 | Odsetki od samorządowych papierów wartościowych | 199 000,00 | 157 119,86 |
| 758 | | | Różne rozliczenia | 14 784,00 | 0,00 |
| | 75818 | | <i>Rezerwy ogólne i celowe</i> | 14 784,00 | 0,00 |
| | | 4810 | Rezerwy | 14 784,00 | 0,00 |
| 801 | | | Oświata i wychowanie | 8 577 507,00 | 8 380 212,72 |
| | 80101 | | <i>Szkoły podstawowe</i> | 4 701 682,00 | 4 582 438,45 |
| | | 2910 | Zwrot dotacji wykorzystanych niezgodnie z przeznaczeniem lub pobranych w nadmiernej wysokości | 20,00 | 20,00 |

| Dział | Rozdział | agrap | Treść | Plan | Wykonanie |
|-------|----------|-------|--|--------------|--------------|
| | | 3020 | Wydatki osobowe niezaliczone do wynagrodzeń (bez nagród) | 161 200,00 | 154 648,90 |
| | | 4010 | Wynagrodzenia osobowe pracowników | 2 350 080,00 | 2 281 195,34 |
| | | 4040 | Dodatkowe wynagrodzenie roczne | 177 080,00 | 174 513,27 |
| | | 4110 | Składki na ubezpieczenia społeczne | 401 020,00 | 383 081,14 |
| | | 4120 | Składki na Fundusz Pracy | 62 500,00 | 57 615,09 |
| | | 4170 | Wynagrodzenia bezosobowe | 13 054,00 | 12 286,00 |
| | | 4210 | Zakup materiałów i wyposażenia | 598 224,79 | 593 537,92 |
| | | 4240 | Zakup pomocy naukowych, dydaktycznych i książek | 11 000,00 | 10 668,64 |
| | | 4260 | Zakup energii | 57 800,00 | 56 763,98 |
| | | 4270 | Zakup usług remontowych | 231 795,89 | 228 696,87 |
| | | 4280 | Zakup usług zdrowotnych | 1 030,00 | 672,00 |
| | | 4300 | Zakup usług pozostałych | 63 910,00 | 62 875,99 |
| | | 4350 | Zakup usług dostępu do sieci Internet | 1 400,00 | 667,00 |
| | | 4370 | Opłata z tytułu zakupu usług telekomunikacyjnych telefonii stacjonarnej | 7 575,00 | 6 574,35 |
| | | 4410 | Podróże służbowe krajowe | 4 820,00 | 4 555,61 |
| | | 4430 | Różne opłaty i składki | 5 395,00 | 4 317,00 |
| | | 4440 | Odpisy na zakładowy fundusz świadczeń socjalnych | 131 410,00 | 131 410,00 |
| | | 4530 | Podatek od towarów i usług (VAT) | 3 000,00 | 823,22 |
| | | 4560 | Odsetki od dotacji wykorzystanych niezgodnie z przeznaczeniem lub pobranych w nadmiernej wysokości | 0,21 | 0,21 |
| | | 4580 | Pozostałe odsetki | 40,00 | 15,23 |
| | | 4700 | Szkolenia pracowników niebędących członkami korpusu służby cywilnej | 1 930,00 | 1 244,95 |
| | | 4740 | Zakup materiałów papierniczych do sprzętu drukarskiego i urządzeń kserograficznych | 3 000,00 | 2 790,26 |
| | | 4750 | Zakup akcesoriów komputerowych, w tym programów i licencji | 8 775,00 | 8 694,67 |
| | | 6050 | Wydatki inwestycyjne jednostek budżetowych | 405 622,11 | 404 770,81 |
| | 80103 | | <i>Oddziały przedszkolne w szkołach podstawowych</i> | 253 590,00 | 238 281,00 |
| | | 3020 | Wydatki osobowe niezaliczone do wynagrodzeń (bez nagród) | 13 800,00 | 12 796,00 |
| | | 4010 | Wynagrodzenia osobowe pracowników | 156 600,00 | 145 701,97 |
| | | 4040 | Dodatkowe wynagrodzenie roczne | 9 550,00 | 9 373,61 |
| | | 4110 | Składki na ubezpieczenia społeczne | 27 200,00 | 25 304,00 |
| | | 4120 | Składki na Fundusz Pracy | 4 400,00 | 3 980,35 |
| | | 4210 | Zakup materiałów i wyposażenia | 27 600,00 | 27 499,70 |
| | | 4260 | Zakup energii | 4 200,00 | 3 385,37 |

| Dział | Rozdział | Paragraf | Treść | Plan | Wykonanie |
|-------|----------|----------|--|---------------------|---------------------|
| | | 4440 | Odpisy na zakładowy fundusz świadczeń socjalnych | 10 240,00 | 10 240,00 |
| | 80104 | | <i>Przedszkola</i> | <i>389 500,00</i> | <i>387 861,48</i> |
| | | 3020 | Wydatki osobowe niezaliczone do wynagrodzeń (bez nagród) | 16 300,00 | 16 223,18 |
| | | 4010 | Wynagrodzenia osobowe pracowników | 254 000,00 | 253 461,43 |
| | | 4040 | Dodatkowe wynagrodzenie roczne | 18 100,00 | 18 094,98 |
| | | 4110 | Składki na ubezpieczenia społeczne | 43 000,00 | 42 637,03 |
| | | 4120 | Składki na Fundusz Pracy | 7 000,00 | 6 917,38 |
| | | 4210 | Zakup materiałów i wyposażenia | 9 000,00 | 8 983,07 |
| | | 4240 | Zakup pomocy naukowych, dydaktycznych i książek | 1 500,00 | 1 451,80 |
| | | 4260 | Zakup energii | 14 000,00 | 13 999,49 |
| | | 4270 | Zakup usług remontowych | 1 500,00 | 1 497,26 |
| | | 4280 | Zakup usług zdrowotnych | 200,00 | 200,00 |
| | | 4300 | Zakup usług pozostałych | 5 000,00 | 4 710,61 |
| | | 4370 | Oплата z tytułu zakupu usług telekomunikacyjnych telefonii stacjonarnej | 700,00 | 663,53 |
| | | 4410 | Podróże służbowe krajowe | 200,00 | 145,36 |
| | | 4430 | Różne opłaty i składki | 500,00 | 451,00 |
| | | 4440 | Odpisy na zakładowy fundusz świadczeń socjalnych | 17 600,00 | 17 600,00 |
| | | 4740 | Zakup materiałów papierniczych do sprzętu drukarskiego i urządzeń kserograficznych | 400,00 | 394,40 |
| | | 4750 | Zakup akcesoriów komputerowych, w tym programów i licencji | 500,00 | 430,96 |
| | 80110 | | <i>Gimnazja</i> | <i>2 452 000,00</i> | <i>2 416 859,17</i> |
| | | 3020 | Wydatki osobowe niezaliczone do wynagrodzeń (bez nagród) | 109 100,00 | 107 560,59 |
| | | 4010 | Wynagrodzenia osobowe pracowników | 1 507 850,00 | 1 492 214,31 |
| | | 4040 | Dodatkowe wynagrodzenie roczne | 105 710,00 | 105 672,19 |
| | | 4110 | Składki na ubezpieczenia społeczne | 260 400,00 | 252 438,68 |
| | | 4120 | Składki na Fundusz Pracy | 41 300,00 | 37 690,68 |
| | | 4170 | Wynagrodzenia bezosobowe | 3 650,00 | 3 500,00 |
| | | 4210 | Zakup materiałów i wyposażenia | 129 680,00 | 129 463,90 |
| | | 4240 | Zakup pomocy naukowych, dydaktycznych i książek | 60 650,00 | 59 930,40 |
| | | 4260 | Zakup energii | 91 960,00 | 88 097,02 |
| | | 4280 | Zakup usług zdrowotnych | 550,00 | 410,00 |
| | | 4300 | Zakup usług pozostałych | 33 130,00 | 33 093,48 |
| | | 4350 | Zakup usług dostępu do sieci Internet | 1 210,00 | 1 204,14 |

| Dział | Rozdział | Wzrost | Treść | Plan | Wykonanie |
|-------|----------|--------|--|------------|------------|
| | | 4370 | Oplata z tytułu zakupu usług telekomunikacyjnych telefonii stacjonarnej | 3 320,00 | 2 707,59 |
| | | 4410 | Podróże służbowe krajowe | 5 000,00 | 4 827,55 |
| | | 4430 | Różne opłaty i składki | 3 120,00 | 3 095,00 |
| | | 4440 | Odpisy na zakładowy fundusz świadczeń socjalnych | 88 600,00 | 88 600,00 |
| | | 4580 | Pozostałe odsetki | 220,00 | 11,01 |
| | | 4700 | Szkolenia pracowników niebędących członkami korpusu służby cywilnej | 500,00 | 490,00 |
| | | 4740 | Zakup materiałów papierniczych do sprzętu drukarskiego i urządzeń kserograficznych | 1 800,00 | 1 685,97 |
| | | 4750 | Zakup akcesoriów komputerowych, w tym programów i licencji | 4 250,00 | 4 166,66 |
| 80113 | | | <i>Dowożenie uczniów do szkół</i> | 317 000,00 | 308 705,24 |
| | | 4300 | Zakup usług pozostałych | 317 000,00 | 308 705,24 |
| 80114 | | | <i>Zespoły obsługi ekonomiczno-administracyjnej szkół</i> | 239 660,00 | 237 951,38 |
| | | 3020 | Wydatki osobowe niezaliczone do wynagrodzeń (bez nagród) | 300,00 | 300,00 |
| | | 4010 | Wynagrodzenia osobowe pracowników | 158 200,00 | 158 119,60 |
| | | 4040 | Dodatkowe wynagrodzenie roczne | 12 300,00 | 12 227,71 |
| | | 4110 | Składki na ubezpieczenia społeczne | 27 000,00 | 26 905,43 |
| | | 4120 | Składki na Fundusz Pracy | 3 100,00 | 3 030,80 |
| | | 4170 | Wynagrodzenia bezosobowe | 880,00 | 850,00 |
| | | 4210 | Zakup materiałów i wyposażenia | 11 500,00 | 11 242,94 |
| | | 4260 | Zakup energii | 1 000,00 | 1 000,00 |
| | | 4300 | Zakup usług pozostałych | 11 760,00 | 11 542,15 |
| | | 4360 | zakup usług telefonii komórkowej | 700,00 | 547,08 |
| | | 4370 | Oplata z tytułu zakupu usług telekomunikacyjnych telefonii stacjonarnej | 1 400,00 | 1 150,35 |
| | | 4410 | Podróże służbowe krajowe | 1 200,00 | 1 198,87 |
| | | 4430 | Różne opłaty i składki | 600,00 | 235,00 |
| | | 4440 | Odpisy na zakładowy fundusz świadczeń socjalnych | 6 500,00 | 6 500,00 |
| | | 4480 | Podatek od nieruchomości | 120,00 | 112,00 |
| | | 4700 | Szkolenia pracowników niebędących członkami korpusu służby cywilnej | 500,00 | 430,00 |
| | | 4740 | Zakup materiałów papierniczych do sprzętu drukarskiego i urządzeń kserograficznych | 1 000,00 | 971,87 |
| | | 4750 | Zakup akcesoriów komputerowych, w tym programów i licencji | 1 600,00 | 1 587,58 |
| 80146 | | | <i>Dokształcanie i doskonalenie nauczycieli</i> | 32 000,00 | 17 628,10 |

| Dział | Rozdział | Wzrost | Treść | Plan | Wykonanie |
|-------|----------|--------|---|------------------|------------------|
| | | 4300 | Zakup usług pozostałych | 26 600,00 | 14 389,72 |
| | | 4410 | Podróże służbowe krajowe | 5 400,00 | 3 238,38 |
| | 80148 | | <i>Stołówki szkolne</i> | 110 600,00 | 109 811,57 |
| | | 3020 | Wydatki osobowe niezaliczone do wynagrodzeń (bez nagród) | 650,00 | 640,00 |
| | | 4010 | Wynagrodzenia osobowe pracowników | 74 000,00 | 73 881,80 |
| | | 4040 | Dodatkowe wynagrodzenie roczne | 5 000,00 | 4 941,97 |
| | | 4110 | Składki na ubezpieczenia społeczne | 12 000,00 | 11 546,23 |
| | | 4120 | Składki na Fundusz Pracy | 1 700,00 | 1 572,65 |
| | | 4210 | Zakup materiałów i wyposażenia | 5 250,00 | 5 236,00 |
| | | 4260 | Zakup energii | 1 200,00 | 1 199,78 |
| | | 4270 | Zakup usług remontowych | 7 500,00 | 7 493,16 |
| | | 4440 | Odpisy na zakładowy fundusz świadczeń socjalnych | 3 300,00 | 3 300,00 |
| | 80195 | | <i>Pozostała działalność</i> | 81 475,00 | 80 676,33 |
| | | 4110 | Składki na ubezpieczenia społeczne | 960,00 | 840,93 |
| | | 4170 | Wynagrodzenia bezosobowe | 8 965,00 | 8 320,67 |
| | | 4210 | Zakup materiałów i wyposażenia | 2 500,00 | 2 489,90 |
| | | 4300 | Zakup usług pozostałych | 13 900,00 | 13 874,83 |
| | | 4440 | Odpisy na zakładowy fundusz świadczeń socjalnych | 55 150,00 | 55 150,00 |
| 851 | | | Ochrona zdrowia | 95 000,00 | 66 042,82 |
| | 85153 | | <i>Zwalczanie narkomanii</i> | 10 000,00 | 2 785,70 |
| | | 4110 | Składki na ubezpieczenia społeczne | 200,00 | 0,00 |
| | | 4170 | Wynagrodzenia bezosobowe | 3 500,00 | 0,00 |
| | | 4210 | Zakup materiałów i wyposażenia | 1 100,00 | 1 085,70 |
| | | 4300 | Zakup usług pozostałych | 4 700,00 | 1 700,00 |
| | | 4740 | Zakup materiałów papierniczych do sprzętu drukarskiego i urzędów kserograficznych | 500,00 | 0,00 |
| | 85154 | | <i>Przeciwdziałanie alkoholizmowi</i> | 85 000,00 | 63 257,12 |
| | | 2710 | Wydatki na pomoc finansową udzielaną między jednostkami samorządu terytorialnego na dofinansowanie własnych zadań bieżących | 6 790,00 | 6 790,00 |
| | | 4110 | Składki na ubezpieczenia społeczne | 1 000,00 | 353,33 |
| | | 4170 | Wynagrodzenia bezosobowe | 20 500,00 | 14 920,00 |
| | | 4210 | Zakup materiałów i wyposażenia | 7 500,00 | 6 107,16 |
| | | 4260 | Zakup energii | 3 000,00 | 1 750,62 |
| | | 4300 | Zakup usług pozostałych | 43 500,00 | 32 742,15 |
| | | 4370 | Opłata z tytułu zakupu usług telekomunikacyjnych telefonii stacjonarnej | 1 000,00 | 593,86 |
| | | 4410 | Podróże służbowe krajowe | 500,00 | 0,00 |

| Dział | Rozdział | agrat | Treść | Plan | Wykonanie |
|------------|----------|-------|---|---------------------|---------------------|
| | | 4740 | Zakup materiałów papierniczych do sprzętu drukarskiego i urządzeń kserograficznych | 1 210,00 | 0,00 |
| 852 | | | Pomoc społeczna | 3 629 771,00 | 3 575 845,94 |
| | 85202 | | <i>Domy pomocy społecznej</i> | 23 200,00 | 23 141,92 |
| | | 4330 | Zakup usług przez jednostki samorządu terytorialnego od innych jednostek samorządu terytorialnego | 23 200,00 | 23 141,92 |
| | 85212 | | <i>Świadczenia rodzinne , zaliczka alimentacyjna oraz składki na ubezpieczenia emerytalne i rentowe z ubezpieczenia społecznego</i> | 2 612 500,00 | 2 578 843,01 |
| | | 3110 | Świadczenia społeczne | 2 517 501,00 | 2 486 827,51 |
| | | 4010 | Wynagrodzenia osobowe pracowników | 47 700,00 | 47 691,30 |
| | | 4040 | Dodatkowe wynagrodzenie roczne | 3 100,00 | 3 096,41 |
| | | 4110 | Składki na ubezpieczenia społeczne | 24 054,00 | 23 651,82 |
| | | 4120 | Składki na Fundusz Pracy | 1 280,00 | 1 204,83 |
| | | 4210 | Zakup materiałów i wyposażenia | 4 700,00 | 3 820,11 |
| | | 4300 | Zakup usług pozostałych | 7 996,08 | 7 683,66 |
| | | 4370 | Oplata z tytułu zakupu usług telekomunikacyjnych telefonii stacjonarnej | 1 300,00 | 781,81 |
| | | 4410 | Podróże służbowe krajowe | 400,00 | 139,30 |
| | | 4440 | Odpisy na zakładowy fundusz świadczeń socjalnych | 1 375,00 | 1 309,80 |
| | | 4580 | Pozostałe odsetki | 193,92 | 114,26 |
| | | 4700 | Szkolenia pracowników niebędących członkami korpusu służby cywilnej | 800,00 | 659,00 |
| | | 4740 | Zakup materiałów papierniczych do sprzętu drukarskiego i urządzeń kserograficznych | 600,00 | 395,51 |
| | | 4750 | Zakup akcesoriów komputerowych, w tym programów i licencji | 1 500,00 | 1 467,69 |
| | 85213 | | <i>Składki na ubezpieczenie zdrowotne opłacane za osoby pobierające niektóre świadczenia z pomocy społecznej oraz niektóre świadczenia rodzinne</i> | 8 887,00 | 7 631,90 |
| | | 4130 | Składki na ubezpieczenie zdrowotne | 8 887,00 | 7 631,90 |
| | 85214 | | <i>Zasiłki i pomoc w naturze oraz składki na ubezpieczenia emerytalne i rentowe</i> | 105 637,00 | 104 672,10 |
| | | 3110 | Świadczenia społeczne | 105 637,00 | 104 672,10 |
| | 85215 | | <i>Dodatki mieszkaniowe</i> | 5 000,00 | 962,91 |
| | | 3110 | Świadczenia społeczne | 5 000,00 | 962,91 |
| | 85216 | | <i>Zasiłki rodzinne, pielęgnacyjne i wychowawcze</i> | 42 287,00 | 36 797,78 |

| Dział | Rozdział | agrat | Treść | Plan | Wykonanie |
|------------|----------|-------|--|-------------------|-------------------|
| | | 3110 | Świadczenia społeczne | 42 287,00 | 36 797,78 |
| | 85219 | | <i>Ośrodki pomocy społecznej</i> | 274 809,00 | 272 558,59 |
| | | 3020 | Wydatki osobowe niezaliczone do wynagrodzeń (bez nagród) | 1 670,00 | 1 670,00 |
| | | 4010 | Wynagrodzenia osobowe pracowników | 204 135,00 | 204 128,02 |
| | | 4040 | Dodatkowe wynagrodzenie roczne | 14 100,00 | 14 009,03 |
| | | 4110 | Składki na ubezpieczenia społeczne | 33 220,00 | 33 216,24 |
| | | 4120 | Składki na Fundusz Pracy | 3 500,00 | 3 159,95 |
| | | 4210 | Zakup materiałów i wyposażenia | 1 800,00 | 1 481,79 |
| | | 4260 | Zakup energii | 1 400,00 | 1 400,00 |
| | | 4280 | Zakup usług zdrowotnych | 200,00 | 50,00 |
| | | 4300 | Zakup usług pozostałych | 4 180,00 | 3 860,55 |
| | | 4370 | Oplata z tytułu zakupu usług telekomunikacyjnych telefonii stacjonarnej | 770,00 | 583,95 |
| | | 4410 | Podróże służbowe krajowe | 640,00 | 633,42 |
| | | 4430 | Różne opłaty i składki | 100,00 | 0,00 |
| | | 4440 | Odpisy na zakładowy fundusz świadczeń socjalnych | 6 674,00 | 6 461,68 |
| | | 4480 | Podatek od nieruchomości | 100,00 | 84,00 |
| | | 4580 | Pozostałe odsetki | 20,00 | 8,60 |
| | | 4700 | Szkolenia pracowników niebędących członkami korpusu służby cywilnej | 700,00 | 700,00 |
| | | 4740 | Zakup materiałów papierniczych do sprzętu drukarskiego i urządzeń kserograficznych | 300,00 | 136,55 |
| | | 4750 | Zakup akcesoriów komputerowych, w tym programów i licencji | 1 300,00 | 974,81 |
| | 85278 | | <i>Usuwanie skutków klęsk żywiołowych</i> | 112 500,00 | 111 975,89 |
| | | 3110 | Świadczenia społeczne | 112 500,00 | 111 975,89 |
| | 85295 | | <i>Pozostała działalność</i> | 444 951,00 | 439 261,84 |
| | | 3110 | Świadczenia społeczne | 429 951,00 | 424 261,85 |
| | | 4210 | Zakup materiałów i wyposażenia | 8 000,00 | 8 000,00 |
| | | 6060 | Wydatki na zakupy inwestycyjne jednostek budżetowych | 7 000,00 | 6 999,99 |
| 854 | | | Edukacyjna opieka wychowawcza | 170 051,00 | 161 900,86 |
| | 85401 | | <i>Świetlice szkolne</i> | 59 000,00 | 57 579,14 |
| | | 3020 | Wydatki osobowe niezaliczone do wynagrodzeń (bez nagród) | 3 800,00 | 3 784,40 |
| | | 4010 | Wynagrodzenia osobowe pracowników | 39 600,00 | 38 935,88 |
| | | 4040 | Dodatkowe wynagrodzenie roczne | 2 600,00 | 2 564,36 |
| | | 4110 | Składki na ubezpieczenia społeczne | 7 000,00 | 6 409,65 |
| | | 4120 | Składki na Fundusz Pracy | 1 200,00 | 1 105,33 |
| | | 4210 | Zakup materiałów i wyposażenia | 1 500,00 | 1 499,01 |
| | | 4260 | Zakup energii | 500,00 | 491,01 |

| Dział | Rozdział | agrap | Treść | Plan | Wykonanie |
|-------|----------|-------|--|-------------------|-------------------|
| | | 4440 | Odpisy na zakładowy fundusz świadczeń socjalnych | 2 500,00 | 2 500,00 |
| | | 4740 | Zakup materiałów papierniczych do sprzętu drukarskiego i urządzeń kserograficznych | 300,00 | 289,50 |
| | 85415 | | <i>Pomoc materialna dla uczniów</i> | 111 051,00 | 104 321,72 |
| | | 3240 | Stypendia dla uczniów | 77 001,45 | 77 001,20 |
| | | 3260 | Inne formy pomocy dla uczniów | 34 049,55 | 27 320,52 |
| 900 | | | Gospodarka komunalna i ochrona środowiska | 617 976,00 | 604 554,71 |
| | 90003 | | <i>Oczyszczanie miast i wsi</i> | 240 200,00 | 236 833,52 |
| | | 4210 | Zakup materiałów i wyposażenia | 6 170,00 | 5 919,07 |
| | | 4260 | Zakup energii | 95 800,00 | 93 734,25 |
| | | 4270 | Zakup usług remontowych | 39 700,00 | 39 330,08 |
| | | 4300 | Zakup usług pozostałych | 80 600,00 | 80 289,43 |
| | | 4370 | Opłata z tytułu zakupu usług telekomunikacyjnych telefonii stacjonarnej | 2 000,00 | 1 632,43 |
| | | 4430 | Różne opłaty i składki | 8 930,00 | 8 928,26 |
| | | 6060 | Wydatki na zakupy inwestycyjne jednostek budżetowych | 7 000,00 | 7 000,00 |
| | 90013 | | <i>Schroniska dla zwierząt</i> | 2 300,00 | 2 252,00 |
| | | 6650 | Wpłaty gmin i powiatów na rzecz innych jednostek samorządu terytorialnego oraz związków gmin lub związków powiatów na dofinansowanie zadań inwestycyjnych i zakupów inwestycyjnych | 2 300,00 | 2 252,00 |
| | 90015 | | <i>Oświetlenie ulic, placów i dróg</i> | 366 476,00 | 358 063,29 |
| | | 4260 | Zakup energii | 6 476,00 | 6 341,43 |
| | | 4300 | Zakup usług pozostałych | 330 000,00 | 322 170,57 |
| | | 6050 | Wydatki inwestycyjne jednostek budżetowych | 30 000,00 | 29 551,29 |
| | 90019 | | <i>Wpływy i wydatki związane z gromadzeniem środków z opłat i kar za korzystanie ze środowiska</i> | 9 000,00 | 7 405,90 |
| | | 4210 | Zakup materiałów i wyposażenia | 1 200,00 | 859,54 |
| | | 4300 | Zakup usług pozostałych | 7 800,00 | 6 546,36 |
| 921 | | | Kultura i ochrona dziedzictwa narodowego | 170 970,00 | 169 304,90 |
| | 92109 | | <i>Domy i ośrodki kultury, świetlice i kluby</i> | 22 970,00 | 21 304,90 |
| | | 2820 | Dotacja celowa z budżetu na finansowanie lub dofinansowanie zadań zleconych do realizacji stowarzyszeniom | 20 000,00 | 20 000,00 |
| | | 4260 | Zakup energii | 2 970,00 | 1 304,90 |
| | 92116 | | <i>Biblioteki</i> | 148 000,00 | 148 000,00 |

| Dział | Rozdział | Paragraf | Treść | Plan | Wykonanie |
|------------|----------|----------|--|----------------------|----------------------|
| | | 2480 | Dotacja podmiotowa z budżetu dla samorządowej instytucji kultury | 148 000,00 | 148 000,00 |
| 926 | | | Kultura fizyczna i sport | 1 129 146,00 | 1 125 303,09 |
| | 92601 | | <i>Obiekty sportowe</i> | <i>1 119 146,00</i> | <i>1 116 354,07</i> |
| | | 6050 | Wydatki inwestycyjne jednostek budżetowych | 1 119 146,00 | 1 116 354,07 |
| | 92605 | | <i>Zadania w zakresie kultury fizycznej i sportu</i> | <i>10 000,00</i> | <i>8 949,02</i> |
| | | 4210 | Zakup materiałów i wyposażenia | 4 800,00 | 4 793,45 |
| | | 4300 | Zakup usług pozostałych | 5 200,00 | 4 155,57 |
| | | | Razem | 20 655 850,92 | 19 815 431,87 |

Załącznik nr 3 do zarządzenia nr 26/11
Wójta Gminy Rzgów z dnia 16 marca 2011 r.

Wykonanie wydatków inwestycyjnych za 2010 rok.

| Dział | Rozdział | Program | Treść | Plan | Wykonanie |
|------------|----------|---------|--|---------------------|---------------------|
| 010 | | | Rolnictwo i łowiectwo | 838 954,92 | 480 316,73 |
| | 01010 | | <i>Infrastruktura wodociągowa i sanitacyjna wsi</i> | 468 000,00 | 272 706,18 |
| | | 6057 | Wydatki inwestycyjne jednostek budżetowych | 160 351,00 | 0,00 |
| | | 6059 | Wydatki inwestycyjne jednostek budżetowych | 214 113,00 | 194 597,86 |
| | | 6650 | Wpłaty gmin i powiatów na rzecz innych jednostek samorządu terytorialnego oraz związków gmin lub związków powiatów na dofinansowanie zadań inwestycyjnych i zakupów inwestycyjnych | 93 536,00 | 78 108,32 |
| | 01038 | | <i>Rozwój obszarów wiejskich</i> | 297 585,00 | 134 284,55 |
| | | 6050 | Wydatki inwestycyjne jednostek budżetowych | 163 300,00 | 0,00 |
| | | 6059 | Wydatki inwestycyjne jednostek budżetowych | 134 285,00 | 134 284,55 |
| | 01095 | | <i>Pozostała działalność</i> | 73 369,92 | 73 326,00 |
| | | 6050 | Wydatki inwestycyjne jednostek budżetowych | 73 369,92 | 73 326,00 |
| 600 | | | Transport i łączność | 1 899 352,00 | 1 899 345,08 |
| | 60014 | | <i>Drogi publiczne powiatowe</i> | 310 000,00 | 310 000,00 |
| | | 6620 | Dotacje celowe przekazane dla powiatu na inwestycje i zakupy inwestycyjne realizowane na podstawie porozumień (umów) między jednostkami samorządu terytorialnego | 310 000,00 | 310 000,00 |
| | 60016 | | <i>Drogi publiczne gminne</i> | 1 115 600,00 | 1 115 593,08 |
| | | 6050 | Wydatki inwestycyjne jednostek budżetowych | 1 115 600,00 | 1 115 593,08 |
| | 60078 | | <i>Usuwanie skutków klęsk żywiołowych</i> | 473 752,00 | 473 752,00 |
| | | 6050 | Wydatki inwestycyjne jednostek budżetowych | 473 752,00 | 473 752,00 |
| 700 | | | Gospodarka mieszkaniowa | 20 600,00 | 9 000,00 |
| | 70005 | | <i>Gospodarka gruntami i nieruchomościami</i> | 20 600,00 | 9 000,00 |
| | | 6060 | Wydatki na zakupy inwestycyjne jednostek budżetowych | 20 600,00 | 9 000,00 |
| 750 | | | Administracja publiczna | 6 300,00 | 0,00 |
| | 75023 | | <i>Urzędy gmin (miast i miast na prawach powiatu)</i> | 6 300,00 | 0,00 |

| Dział | Rozdział | Wzrost | Treść | Plan | Wykonanie |
|--------------|----------|--------|--|---------------------|---------------------|
| | | 6639 | Dotacje celowe przekazane do samorządu województwa na inwestycje i zakupy inwestycyjne realizowane na podstawie porozumień (umów) między jednostkami samorządu terytorialnego | 6 300,00 | 0,00 |
| 754 | | | Bezpieczeństwo publiczne i ochrona przeciwpożarowa | 29 000,00 | 28 999,98 |
| | 75412 | | <i>Ochotnicze straże pożarne</i> | 29 000,00 | 28 999,98 |
| | | 6050 | Wydatki inwestycyjne jednostek budżetowych | 29 000,00 | 28 999,98 |
| 801 | | | Oświata i wychowanie | 405 622,11 | 404 770,81 |
| | 80101 | | <i>Szkoły podstawowe</i> | 405 622,11 | 404 770,81 |
| | | 6050 | Wydatki inwestycyjne jednostek budżetowych | 405 622,11 | 404 770,81 |
| 852 | | | Pomoc społeczna | 7 000,00 | 6 999,99 |
| | 85295 | | <i>Pozostała działalność</i> | 7 000,00 | 6 999,99 |
| | | 6060 | Wydatki na zakupy inwestycyjne jednostek budżetowych | 7 000,00 | 6 999,99 |
| 900 | | | Gospodarka komunalna i ochrona środowiska | 39 300,00 | 38 803,29 |
| | 90003 | | <i>Oczyszczanie miast i wsi</i> | 9 300,00 | 9 252,00 |
| | | 6060 | Wydatki na zakupy inwestycyjne jednostek budżetowych | 7 000,00 | 7 000,00 |
| | | 6650 | Wpłaty gmin i powiatów na rzecz innych jednostek samorządu terytorialnego oraz związków gmin lub związków powiatów na dofinansowanie zadań inwestycyjnych i zakupów inwestycyjnych | 2 300,00 | 2 252,00 |
| | 90015 | | <i>Oświetlenie ulic, placów i dróg</i> | 30 000,00 | 29 551,29 |
| | | 6050 | Wydatki inwestycyjne jednostek budżetowych | 30 000,00 | 29 551,29 |
| 926 | | | Kultura fizyczna i sport | 1 119 146,00 | 1 116 354,07 |
| | 92601 | | <i>Obiekty sportowe</i> | 1 119 146,00 | 1 116 354,07 |
| | | 6050 | Wydatki inwestycyjne jednostek budżetowych | 1 119 146,00 | 1 116 354,07 |
| Razem | | | | 4 365 275,03 | 3 984 589,95 |

Załącznik nr 4
do zarządzenia nr 26/11
Wójta Gminy Rzgów
z dnia 16 marca 2011 r.

Zmiany w planie wydatków na realizację programów finansowanych z udziałem środków, o których mowa w art. 5 ust 1, pkt 2 i 3, ustawy o finansach publicznych dokonane w trakcie roku 2010.

| Dział | Rozdział | § | Treść | Plan na dzień 01.01.2010r. | Plan na dzień 31.12.2010r. | Wykonanie |
|------------|----------|------|--|-------------------------------|-------------------------------|-------------------|
| 010 | | | Rolnictwo i łowiectwo | 735 677,00 | 672 049,00 | 328 882,41 |
| | 01010 | | Infrastruktura wodociągowa i sanitacyjna wsi | 535 677,00 | 374 464,00 | 194 597,86 |
| | | 6059 | Wydatki inwestycyjne jednostek budżetowych | 535 677,00 | 214 113,00 | 194 597,86 |
| | | 6057 | Budowa wodociągów | 0,00 | 160 351,00 | 0,00 |
| | 01038 | | Rozwój obszarów wiejskich | 200 000,00 | 297 585,00 | 134 284,55 |
| | | 6050 | Wzrost atrakcyjności miejscowości Rzgów poprzez zagospodarowanie przestrzeni publicznej (odnowa wsi Rzgów) | 100 000,00 | 163 300,00 | 0,00 |
| | | 6059 | Wzrost atrakcyjności miejscowości Rzgów poprzez zagospodarowanie przestrzeni publicznej (odnowa wsi Rzgów) | 100 000,00 | 134 285,00 | 134 284,55 |
| 750 | | | Administracja publiczna | 6 300,00 | 37 836,16 | 31 536,16 |
| | 75023 | | Urząd Gminy | 6 300,00 | 6 300,00 | 0,00 |
| | | 6639 | Dotacja celowa przekazana do samorządu województwa na inwestycje i zakupy inwestycyjne realizowane na podstawie porozumień (umów) między jst | 6 300,00 | 6 300,00 | 0,00 |
| | 75075 | | Promocja gminy | 0,00 | 31 536,16 | 31 536,16 |
| | | 4219 | Organizacja imprezy kulturalnej integrującej mieszkańców Gminy Rzgów | 0,00 | 1 732,46 | 1 732,46 |
| | | 4309 | Organizacja imprezy kulturalnej integrującej mieszkańców Gminy Rzgów | 0,00 | 14 804,70 | 14 804,70 |
| | | 4217 | Organizacja imprezy kulturalnej integrującej mieszkańców Gminy Rzgów | 0,00 | 2 320,00 | 2 320,00 |
| | | 4307 | Organizacja imprezy kulturalnej integrującej mieszkańców Gminy Rzgów | 0,00 | 12 679,00 | 12 679,00 |
| | | | RAZEM | 741 977,00 | 709 885,16 | 360 418,57 |

Załącznik nr 5
do zarządzenia nr 26/11
Wójta Gminy Rzgów
z dnia 16 marca 2011 r.

Zestawienie środków pozabudżetowych.

| Rachunki dochodów własnych | | |
|--|-------------------------------|-----------|
| Dz. 750 rozdz. 75023 – Urząd Gminy | | |
| 1 | Stan środków na początek roku | 377,65 |
| 2 | Przychody | 7 321,18 |
| 3 | Wydatki | 7 698,83 |
| 4 | Stan środków na 31.12.2010 | 0,00 |
| Dz. 801 rozdz. 80148 – stołówki szkolne/dożywianie/ | | |
| 1 | Stan środków na początek roku | 5 373,90 |
| 2 | Przychody | 69 759,43 |
| 3 | Wydatki | 75 133,33 |
| 4 | Stan środków na 31.12.2010 | 0,00 |
| Dz. 801 rozdz. 80104- przedszkole/żywienie/ | | |
| 1 | Stan środków na początek roku | 16 648,34 |
| 2 | Przychody | 35 538,47 |
| 3 | Wydatki | 52 186,81 |
| 4 | Stan środków na 31.12.2010 | 0,00 |
| Dz. 801 rozdz. 80195 – pozostała działalność | | |
| 1 | Stan środków na początek roku | 7 747,71 |
| 2 | Przychody | 1 285,64 |
| 3 | Wydatki | 9 033,35 |
| 4 | Stan środków na 31.12.2010 | 0,00 |

3630

ZARZĄDZENIE NR 7/11 WÓJTA GMINY CHODÓW

z dnia 21 marca 2011 r.

w sprawie informacji z wykonania budżetu gminy za 2010 rok

Na podstawie art. 30 ust. 2 pkt 4 ustawy z dnia 8 marca 1990 roku o samorządzie gminnym /Dz. U. z 2001r. Nr 142 poz. 1591 z późn. zm. oraz art. 267 ustawy z dnia 27 sierpnia 2009 r. o finansach publicznych / Dz. U. z 2009 r. Nr 157 poz. 1240 z późn. zm./

Wójt Gminy Chodów zarządza, co następuje:

§ 1. Przedkłada się informację z wykonania budżetu gminy Chodów za 2010 rok wraz z informacją o stanie mienia komunalnego, zgodnie

z załącznikiem, Radzie Gminy w Chodowie i Regionalnej Izbie Obrachunkowej w Poznaniu.

§ 2. Zarządzenie wchodzi w życie z dniem podjęcia.

Wójt
Gminy Chodów
(-) Henryk Tomczak

Załącznik nr1
do zarządzenia nr 7/11
Wójta Gminy Chodów
z dnia 21 marca 2011 r.

| Dział | Rozdział | Paragraf | Treść | Plan | Wykonanie | Procent wykonania |
|------------|----------|----------|--|---------------------|---------------------|-------------------|
| 010 | | | Rolnictwo i łowiectwo | 418 553,00 | 407 218,15 | 97,29% |
| | 01010 | | Infrastruktura wodociągowa i sanitacyjna wsi | 24 200,00 | 18 159,14 | 75,04% |
| | | 2900 | Wpłaty gmin i powiatów na rzecz innych jednostek samorządu terytorialnego oraz związków gmin lub związków powiatów na dofinansowanie zadań bieżących | 13 600,00 | 9 025,20 | 66,36% |
| | | 4300 | Zakup usług pozostałych | 5 000,00 | 3 877,74 | 77,55% |
| | | 6050 | Wydatki inwestycyjne jednostek budżetowych | 5 000,00 | 5 000,00 | 100,00% |
| | | 6650 | Wpłaty gmin i powiatów na rzecz innych jednostek samorządu terytorialnego oraz związków gmin lub związków powiatów na dofinansowanie zadań inwestycyjnych i zakupów inwestycyjnych | 600,00 | 256,20 | 42,70% |
| | 01030 | | Izby rolnicze | 14 000,00 | 11 780,30 | 84,15% |
| | | 2850 | Wpłaty gmin na rzecz izb rolniczych w wysokości 2% uzyskanych wpływów z podatku rolnego | 14 000,00 | 11 780,30 | 84,15% |
| | 01095 | | Pozostała działalność | 380 353,00 | 377 278,71 | 99,19% |
| | | 4010 | Wynagrodzenia osobowe pracowników | 2 200,00 | 2 200,00 | 100,00% |
| | | 4110 | Składki na ubezpieczenia społeczne | 332,20 | 332,20 | 100,00% |
| | | 4120 | Składki na Fundusz Pracy | 53,90 | 53,90 | 100,00% |
| | | 4210 | Zakup materiałów i wyposażenia | 1 778,05 | 1 777,66 | 99,98% |
| | | 4260 | Zakup energii | 4 700,00 | 4 376,97 | 93,13% |
| | | 4300 | Zakup usług pozostałych | 6 296,08 | 3 545,21 | 56,31% |
| | | 4430 | Różne opłaty i składki | 364 364,46 | 364 364,46 | 100,00% |
| | | 4740 | Zakup materiałów papierniczych do sprzętu drukarskiego i urządzeń kserograficznych | 300,00 | 300,00 | 100,00% |
| | | 4750 | Zakup akcesoriów komputerowych, w tym programów i licencji | 328,31 | 328,31 | 100,00% |
| 600 | | | Transport i łączność | 1 091 946,72 | 1 055 793,33 | 96,69% |
| | 60014 | | Drogi publiczne powiatowe | 370 500,00 | 365 924,50 | 98,77% |
| | | 2710 | Dotacja celowa na pomoc finansową udzielaną między jednostkami samorządu terytorialnego na dofinansowanie własnych zadań bieżących | 170 000,00 | 168 855,69 | 99,33% |
| | | 4430 | Różne opłaty i składki | 500,00 | 146,70 | 29,34% |
| | | 6300 | Dotacja celowa na pomoc finansową udzielaną między jednostkami samorządu terytorialnego na dofinansowanie własnych zadań inwestycyjnych i zakupów inwestycyjnych | 200 000,00 | 196 922,11 | 98,46% |
| | 60016 | | Drogi publiczne gminne | 430 446,72 | 399 036,91 | 92,70% |
| | | 4270 | Zakup usług remontowych | 190 394,00 | 190 361,70 | 99,98% |
| | | 4300 | Zakup usług pozostałych | 109 352,72 | 94 556,26 | 86,47% |
| | | 4430 | Różne opłaty i składki | 1 100,00 | 1 059,00 | 96,27% |
| | | 6050 | Wydatki inwestycyjne jednostek budżetowych | 129 600,00 | 113 059,95 | 87,24% |
| | 60078 | | Usuwanie skutków klęsk żywiołowych | 291 000,00 | 290 831,92 | 99,94% |
| | | 4270 | Zakup usług remontowych | 291 000,00 | 290 831,92 | 99,94% |
| 700 | | | Gospodarka mieszkaniowa | 24 000,00 | 9 020,68 | 37,59% |
| | 70005 | | Gospodarka gruntami i nieruchomościami | 24 000,00 | 9 020,68 | 37,59% |
| | | 4210 | Zakup materiałów i wyposażenia | 10 000,00 | 1 545,00 | 15,45% |
| | | 4300 | Zakup usług pozostałych | 5 000,00 | 3 815,68 | 76,31% |
| | | 4390 | Zakup usług obejmujących wykonanie ekspertyz, analiz i opinii | 9 000,00 | 3 660,00 | 40,67% |

| Dział | Rozdział | Paragraf | Treść | Plan | Wykonanie | Procent wykonania |
|------------|----------|----------|--|---------------------|---------------------|-------------------|
| 710 | | | Działalność usługowa | 5 700,00 | 3 300,00 | 57,89% |
| | 71004 | | Plany zagospodarowania przestrzennego | 5 700,00 | 3 300,00 | 57,89% |
| | | 4300 | Zakup usług pozostałych | 5 700,00 | 3 300,00 | 57,89% |
| 750 | | | Administracja publiczna | 1 212 419,00 | 1 041 725,05 | 85,92% |
| | 75011 | | Urzędy wojewódzkie | 148 550,00 | 110 415,09 | 74,33% |
| | | 4010 | Wynagrodzenia osobowe pracowników | 100 083,20 | 74 412,75 | 74,35% |
| | | 4040 | Dodatkowe wynagrodzenie roczne | 5 766,80 | 5 766,80 | 100,00% |
| | | 4110 | Składki na ubezpieczenia społeczne | 16 000,00 | 12 046,15 | 75,29% |
| | | 4120 | Składki na Fundusz Pracy | 2 600,00 | 1 954,49 | 75,17% |
| | | 4210 | Zakup materiałów i wyposażenia | 2 500,00 | 1 851,99 | 74,08% |
| | | 4300 | Zakup usług pozostałych | 6 500,00 | 4 399,46 | 67,68% |
| | | 4370 | Opłata z tytułu zakupu usług telekomunikacyjnych świadczonych w stacjonarnej publicznej sieci telefonicznej. | 1 000,00 | 959,13 | 95,91% |
| | | 4410 | Podróże służbowe krajowe | 2 000,00 | 465,36 | 23,27% |
| | | 4440 | Odpisy na zakładowy fundusz świadczeń socjalnych | 2 100,00 | 2 095,68 | 99,79% |
| | | 4700 | Szkolenia pracowników niebędących członkami korpusu służby cywilnej | 1 500,00 | 275,00 | 18,33% |
| | | 4740 | Zakup materiałów papierniczych do sprzętu drukarskiego i urządzeń kserograficznych | 1 500,00 | 0,00 | 0,00% |
| | | 4750 | Zakup akcesoriów komputerowych, w tym programów i licencji | 7 000,00 | 6 188,28 | 88,40% |
| | 75022 | | Rady gmin (miast i miast na prawach powiatu) | 88 100,00 | 75 788,34 | 86,03% |
| | | 3030 | Różne wydatki na rzecz osób fizycznych | 77 000,00 | 66 653,04 | 86,56% |
| | | 4210 | Zakup materiałów i wyposażenia | 6 500,00 | 5 341,49 | 82,18% |
| | | 4300 | Zakup usług pozostałych | 2 000,00 | 1 744,20 | 87,21% |
| | | 4370 | Opłata z tytułu zakupu usług telekomunikacyjnych świadczonych w stacjonarnej publicznej sieci telefonicznej. | 1 000,00 | 543,21 | 54,32% |
| | | 4740 | Zakup materiałów papierniczych do sprzętu drukarskiego i urządzeń kserograficznych | 600,00 | 567,61 | 94,60% |
| | | 4750 | Zakup akcesoriów komputerowych, w tym programów i licencji | 1 000,00 | 938,79 | 93,88% |
| | 75023 | | Urzędy gmin (miast i miast na prawach powiatu) | 933 180,00 | 815 831,53 | 87,42% |
| | | 3020 | Wydatki osobowe niezaliczone do wynagrodzeń | 1 000,00 | 39,60 | 3,96% |
| | | 4010 | Wynagrodzenia osobowe pracowników | 557 200,00 | 494 712,02 | 88,79% |
| | | 4040 | Dodatkowe wynagrodzenie roczne | 42 000,00 | 41 200,70 | 98,10% |
| | | 4110 | Składki na ubezpieczenia społeczne | 95 530,00 | 76 591,24 | 80,18% |
| | | 4120 | Składki na Fundusz Pracy | 18 000,00 | 17 315,64 | 96,20% |
| | | 4140 | Wpłaty na Państwowy Fundusz Rehabilitacji Osób Niepełnosprawnych | 5 200,00 | 3 411,00 | 65,60% |
| | | 4170 | Wynagrodzenia bezosobowe | 40 000,00 | 31 238,50 | 78,10% |
| | | 4210 | Zakup materiałów i wyposażenia | 31 500,00 | 29 542,66 | 93,79% |
| | | 4260 | Zakup energii | 10 000,00 | 8 528,68 | 85,29% |
| | | 4300 | Zakup usług pozostałych | 21 500,00 | 20 429,07 | 95,02% |
| | | 4350 | Zakup usług dostępu do sieci Internet | 2 000,00 | 1 438,80 | 71,94% |
| | | 4360 | Opłaty z tytułu zakupu usług telekomunikacyjnych świadczonych w ruchomej publicznej sieci telefonicznej | 3 000,00 | 2 399,15 | 79,97% |
| | | 4370 | Opłata z tytułu zakupu usług telekomunikacyjnych świadczonych w stacjonarnej publicznej sieci telefonicznej. | 15 000,00 | 11 870,56 | 79,14% |
| | | 4390 | Zakup usług obejmujących wykonanie ekspertyz, analiz i opinii | 1 000,00 | 621,71 | 62,17% |
| | | 4410 | Podróże służbowe krajowe | 27 000,00 | 24 779,89 | 91,78% |
| | | 4430 | Różne opłaty i składki | 12 000,00 | 11 342,00 | 94,52% |

| Dział | Rozdział | Paragraf | Treść | Plan | Wykonanie | Procent wykonania |
|------------|----------|----------|---|------------------|------------------|-------------------|
| | | 4440 | Odpisy na zakładowy fundusz świadczeń socjalnych | 24 150,00 | 24 100,32 | 99,79% |
| | | 4700 | Szkolenia pracowników niebędących członkami korpusu służby cywilnej | 6 000,00 | 3 655,00 | 60,92% |
| | | 4740 | Zakup materiałów papierniczych do sprzętu drukarskiego i urządzeń kserograficznych | 3 100,00 | 289,58 | 9,34% |
| | | 4750 | Zakup akcesoriów komputerowych, w tym programów i licencji | 18 000,00 | 12 325,41 | 68,47% |
| | 75056 | | Spis powszechny i inne | 15 089,00 | 15 089,00 | 100,00% |
| | | 3020 | Wydatki osobowe niezaliczone do wynagrodzeń | 11 500,00 | 11 500,00 | 100,00% |
| | | 3040 | Nagrody o charakterze szczególnym niezaliczone do wynagrodzeń | 646,54 | 646,54 | 100,00% |
| | | 4110 | Składki na ubezpieczenia społeczne | 1 834,12 | 1 834,12 | 100,00% |
| | | 4120 | Składki na Fundusz Pracy | 297,59 | 297,59 | 100,00% |
| | | 4210 | Zakup materiałów i wyposażenia | 251,21 | 251,21 | 100,00% |
| | | 4410 | Podróże służbowe krajowe | 106,50 | 106,50 | 100,00% |
| | | 4740 | Zakup materiałów papierniczych do sprzętu drukarskiego i urządzeń kserograficznych | 199,40 | 199,40 | 100,00% |
| | | 4750 | Zakup akcesoriów komputerowych, w tym programów i licencji | 253,64 | 253,64 | 100,00% |
| | 75075 | | Promocja jednostek samorządu terytorialnego | 3 500,00 | 3 379,28 | 96,55% |
| | | 4210 | Zakup materiałów i wyposażenia | 3 500,00 | 3 379,28 | 96,55% |
| | 75095 | | Pozostała działalność | 24 000,00 | 21 221,81 | 88,42% |
| | | 3030 | Różne wydatki na rzecz osób fizycznych | 20 000,00 | 19 200,00 | 96,00% |
| | | 4210 | Zakup materiałów i wyposażenia | 2 000,00 | 1 915,67 | 95,78% |
| | | 4300 | Zakup usług pozostałych | 2 000,00 | 106,14 | 5,31% |
| 751 | | | Urzędy naczelnych organów władzy państwowej, kontroli i ochrony prawa oraz sądownictwa | 38 275,00 | 27 957,00 | 73,04% |
| | 75101 | | Urzędy naczelnych organów władzy państwowej, kontroli i ochrony prawa | 650,00 | 650,00 | 100,00% |
| | | 4110 | Składki na ubezpieczenia społeczne | 37,75 | 37,75 | 100,00% |
| | | 4120 | Składki na Fundusz Pracy | 6,13 | 6,13 | 100,00% |
| | | 4170 | Wynagrodzenia bezosobowe | 250,00 | 250,00 | 100,00% |
| | | 4210 | Zakup materiałów i wyposażenia | 356,12 | 356,12 | 100,00% |
| | 75107 | | Wybory Prezydenta Rzeczypospolitej Polskiej | 14 632,00 | 14 632,00 | 100,00% |
| | | 3030 | Różne wydatki na rzecz osób fizycznych | 7 920,00 | 7 920,00 | 100,00% |
| | | 4110 | Składki na ubezpieczenia społeczne | 290,02 | 290,02 | 100,00% |
| | | 4120 | Składki na Fundusz Pracy | 47,07 | 47,07 | 100,00% |
| | | 4170 | Wynagrodzenia bezosobowe | 1 920,00 | 1 920,00 | 100,00% |
| | | 4210 | Zakup materiałów i wyposażenia | 2 531,85 | 2 531,85 | 100,00% |
| | | 4300 | Zakup usług pozostałych | 36,60 | 36,60 | 100,00% |
| | | 4410 | Podróże służbowe krajowe | 732,12 | 732,12 | 100,00% |
| | | 4740 | Zakup materiałów papierniczych do sprzętu drukarskiego i urządzeń kserograficznych | 418,07 | 418,07 | 100,00% |
| | | 4750 | Zakup akcesoriów komputerowych, w tym programów i licencji | 736,27 | 736,27 | 100,00% |
| | 75109 | | Wybory do rad gmin, rad powiatów i sejmików województw, wybory wójtów, burmistrzów i prezydentów miast oraz referenda gminne, powiatowe i wojewódzkie | 22 993,00 | 12 675,00 | 55,13% |
| | | 3030 | Różne wydatki na rzecz osób fizycznych | 13 820,00 | 6 105,00 | 44,18% |
| | | 4110 | Składki na ubezpieczenia społeczne | 464,87 | 324,88 | 69,89% |
| | | 4120 | Składki na Fundusz Pracy | 0,00 | 52,71 | -/- |
| | | 4140 | Wpłaty na Państwowy Fundusz Rehabilitacji Osób Niepełnosprawnych | 75,44 | 0,00 | 0,00% |

| Dział | Rozdział | Paragraf | Treść | Plan | Wykonanie | Procent wykonania |
|------------|----------|----------|---|-------------------|------------------|-------------------|
| | | 4170 | Wynagrodzenia bezosobowe | 3 478,69 | 2 401,41 | 69,03% |
| | | 4210 | Zakup materiałów i wyposażenia | 2 614,54 | 1 814,16 | 69,39% |
| | | 4300 | Zakup usług pozostałych | 921,00 | 691,00 | 75,03% |
| | | 4410 | Podróże służbowe krajowe | 1 032,96 | 700,34 | 67,80% |
| | | 4740 | Zakup materiałów papierniczych do sprzętu drukarskiego i urządzeń kserograficznych | 585,50 | 585,50 | 100,00% |
| 754 | | | Bezpieczeństwo publiczne i ochrona przeciwpożarowa | 50 544,00 | 44 217,35 | 87,48% |
| | 75412 | | Ochotnicze straże pożarne | 41 006,00 | 38 786,38 | 94,59% |
| | | 2820 | Dotacja celowa z budżetu na finansowanie lub dofinansowanie zadań zleconych do realizacji stowarzyszeniom | 6 900,00 | 6 849,04 | 99,26% |
| | | 3030 | Różne wydatki na rzecz osób fizycznych | 800,00 | 0,00 | 0,00% |
| | | 4170 | Wynagrodzenia bezosobowe | 2 500,00 | 2 496,00 | 99,84% |
| | | 4210 | Zakup materiałów i wyposażenia | 14 606,00 | 14 554,30 | 99,65% |
| | | 4260 | Zakup energii | 4 000,00 | 2 911,04 | 72,78% |
| | | 4300 | Zakup usług pozostałych | 4 200,00 | 4 107,00 | 97,79% |
| | | 4430 | Różne opłaty i składki | 8 000,00 | 7 869,00 | 98,36% |
| | 75421 | | Zarządzanie kryzysowe | 4 000,00 | 0,00 | 0,00% |
| | | 4210 | Zakup materiałów i wyposażenia | 2 100,00 | 0,00 | 0,00% |
| | | 4300 | Zakup usług pozostałych | 200,00 | 0,00 | 0,00% |
| | | 4810 | Rezerwy | 1 700,00 | 0,00 | 0,00% |
| | 75478 | | Usuwanie skutków klęsk żywiołowych | 5 538,00 | 5 430,97 | 98,07% |
| | | 3030 | Różne wydatki na rzecz osób fizycznych | 3 238,00 | 3 238,00 | 100,00% |
| | | 4210 | Zakup materiałów i wyposażenia | 2 100,00 | 2 034,37 | 96,87% |
| | | 4300 | Zakup usług pozostałych | 200,00 | 0,00 | 0,00% |
| | | 4430 | Różne opłaty i składki | 0,00 | 158,60 | -/- |
| 756 | | | Dochody od osób prawnych, od osób fizycznych i od innych jednostek nieposiadających osobowości prawnej oraz wydatki związane z ich poborem | 71 500,00 | 43 024,82 | 60,17% |
| | 75647 | | Pobór podatków, opłat i niepodatkowych należności budżetowych | 71 500,00 | 43 024,82 | 60,17% |
| | | 4100 | Wynagrodzenia agencyjno-prowizyjne | 37 500,00 | 22 823,75 | 60,86% |
| | | 4210 | Zakup materiałów i wyposażenia | 2 000,00 | 1 544,39 | 77,22% |
| | | 4300 | Zakup usług pozostałych | 15 000,00 | 4 640,00 | 30,93% |
| | | 4370 | Opłata z tytułu zakupu usług telekomunikacyjnych świadczonych w stacjonarnej publicznej sieci telefonicznej. | 1 500,00 | 1 500,00 | 100,00% |
| | | 4410 | Podróże służbowe krajowe | 1 500,00 | 258,08 | 17,21% |
| | | 4610 | Koszty postępowania sądowego i prokuratorskiego | 9 000,00 | 8 010,35 | 89,00% |
| | | 4750 | Zakup akcesoriów komputerowych, w tym programów i licencji | 5 000,00 | 4 248,25 | 84,97% |
| 757 | | | Obsługa długu publicznego | 150 000,00 | 98 606,37 | 65,74% |
| | 75702 | | Obsługa papierów wartościowych, kredytów i pożyczek jednostek samorządu terytorialnego | 150 000,00 | 98 606,37 | 65,74% |
| | | 8110 | Odsetki od samorządowych papierów wartościowych lub zaciągniętych przez jednostkę samorządu terytorialnego kredytów i pożyczek | 150 000,00 | 98 606,37 | 65,74% |
| 758 | | | Różne rozliczenia | 10 000,00 | 0,00 | 0,00% |
| | 75818 | | Rezerwy ogólne i celowe | 10 000,00 | 0,00 | 0,00% |
| | | 4810 | Rezerwy | 10 000,00 | 0,00 | 0,00% |

| Dział | Rozdział | Paragraf | Treść | Plan | Wykonanie | Procent wykonania |
|------------|----------|----------|--|---------------------|---------------------|-------------------|
| 801 | | | Oświata i wychowanie | 4 110 015,00 | 3 977 434,32 | 96,77% |
| | 80101 | | Szkoły podstawowe | 2 113 348,45 | 2 026 913,87 | 95,91% |
| | | 2540 | Dotacja podmiotowa z budżetu dla niepublicznej jednostki systemu oświaty | 477 700,00 | 421 544,96 | 88,24% |
| | | 3020 | Wydatki osobowe niezaliczone do wynagrodzeń | 86 820,00 | 86 328,23 | 99,43% |
| | | 4010 | Wynagrodzenia osobowe pracowników | 933 240,00 | 927 742,23 | 99,41% |
| | | 4040 | Dodatkowe wynagrodzenie roczne | 69 890,00 | 69 764,58 | 99,82% |
| | | 4110 | Składki na ubezpieczenia społeczne | 159 580,00 | 157 269,48 | 98,55% |
| | | 4120 | Składki na Fundusz Pracy | 26 210,00 | 25 929,21 | 98,93% |
| | | 4210 | Zakup materiałów i wyposażenia | 21 500,00 | 17 643,76 | 82,06% |
| | | 4240 | Zakup pomocy naukowych, dydaktycznych i książek | 12 000,00 | 12 000,00 | 100,00% |
| | | 4260 | Zakup energii | 143 200,00 | 128 552,87 | 89,77% |
| | | 4270 | Zakup usług remontowych | 27 800,00 | 27 186,16 | 97,79% |
| | | 4300 | Zakup usług pozostałych | 21 000,00 | 20 258,56 | 96,47% |
| | | 4350 | Zakup usług dostępu do sieci Internet | 700,00 | 694,13 | 99,16% |
| | | 4370 | Opłata z tytułu zakupu usług telekomunikacyjnych świadczonych w stacjonarnej publicznej sieci telefonicznej. | 3 500,00 | 2 490,30 | 71,15% |
| | | 4410 | Podróże służbowe krajowe | 2 400,00 | 2 330,80 | 97,12% |
| | | 4430 | Różne opłaty i składki | 1 800,00 | 1 715,00 | 95,28% |
| | | 4440 | Odpisy na zakładowy fundusz świadczeń socjalnych | 52 508,45 | 52 508,45 | 100,00% |
| | | 4740 | Zakup materiałów papierniczych do sprzętu drukarskiego i urządzeń kserograficznych | 1 000,00 | 939,88 | 93,99% |
| | | 4750 | Zakup akcesoriów komputerowych, w tym programów i licencji | 1 500,00 | 1 490,99 | 99,40% |
| | | 6050 | Wydatki inwestycyjne jednostek budżetowych | 71 000,00 | 70 524,28 | 99,33% |
| | 80103 | | Oddziały przedszkolne w szkołach podstawowych | 156 710,86 | 154 160,82 | 98,37% |
| | | 2540 | Dotacja podmiotowa z budżetu dla niepublicznej jednostki systemu oświaty | 29 600,00 | 28 797,60 | 97,29% |
| | | 3020 | Wydatki osobowe niezaliczone do wynagrodzeń | 10 120,00 | 10 040,39 | 99,21% |
| | | 4010 | Wynagrodzenia osobowe pracowników | 84 120,00 | 83 579,25 | 99,36% |
| | | 4040 | Dodatkowe wynagrodzenie roczne | 6 520,00 | 6 413,56 | 98,37% |
| | | 4110 | Składki na ubezpieczenia społeczne | 14 470,00 | 14 202,42 | 98,15% |
| | | 4120 | Składki na Fundusz Pracy | 2 450,00 | 2 304,33 | 94,05% |
| | | 4210 | Zakup materiałów i wyposażenia | 1 200,00 | 1 184,41 | 98,70% |
| | | 4260 | Zakup energii | 2 000,00 | 2 000,00 | 100,00% |
| | | 4300 | Zakup usług pozostałych | 1 200,00 | 608,00 | 50,67% |
| | | 4440 | Odpisy na zakładowy fundusz świadczeń socjalnych | 5 030,86 | 5 030,86 | 100,00% |
| | 80104 | | Przedszkola | 115 895,00 | 113 404,92 | 97,85% |
| | | 4010 | Wynagrodzenia osobowe pracowników | 9 375,00 | 0,00 | 0,00% |
| | | 4017 | Wynagrodzenia osobowe pracowników | 0,00 | 8 881,88 | -/- |
| | | 4019 | Wynagrodzenia osobowe pracowników | 0,00 | 493,12 | -/- |
| | | 4117 | Składki na ubezpieczenia społeczne | 4 918,99 | 4 918,99 | 100,00% |
| | | 4119 | Składki na ubezpieczenia społeczne | 273,12 | 273,12 | 100,00% |
| | | 4127 | Składki na Fundusz Pracy | 832,28 | 832,28 | 100,00% |
| | | 4129 | Składki na Fundusz Pracy | 46,24 | 46,24 | 100,00% |
| | | 4177 | Wynagrodzenia bezosobowe | 39 774,66 | 39 774,66 | 100,00% |
| | | 4179 | Wynagrodzenia bezosobowe | 2 208,34 | 2 208,34 | 100,00% |
| | | 4210 | Zakup materiałów i wyposażenia | 2 588,00 | 2 588,00 | 100,00% |

| Dział | Rozdział | Paragraf | Treść | Plan | Wykonanie | Procent wykonania |
|-------|----------|----------|--|--------------|--------------|-------------------|
| | | 4217 | Zakup materiałów i wyposażenia | 29 984,29 | 29 537,11 | 98,51% |
| | | 4219 | Zakup materiałów i wyposażenia | 1 664,79 | 1 639,97 | 98,51% |
| | | 4247 | Zakup pomocy naukowych, dydaktycznych i książek | 6 588,21 | 6 588,21 | 100,00% |
| | | 4249 | Zakup pomocy naukowych, dydaktycznych i książek | 365,79 | 365,79 | 100,00% |
| | | 4300 | Zakup usług pozostałych | 8 987,28 | 6 969,20 | 77,55% |
| | | 4307 | Zakup usług pozostałych | 2 635,46 | 2 635,46 | 100,00% |
| | | 4309 | Zakup usług pozostałych | 147,06 | 147,06 | 100,00% |
| | | 4417 | Podróże służbowe krajowe | 462,32 | 462,32 | 100,00% |
| | | 4419 | Podróże służbowe krajowe | 25,68 | 25,68 | 100,00% |
| | | 4437 | Różne opłaty i składki | 568,44 | 568,44 | 100,00% |
| | | 4439 | Różne opłaty i składki | 31,56 | 31,56 | 100,00% |
| | | 4747 | Zakup materiałów papierniczych do sprzętu drukarskiego i urządzeń kserograficznych | 319,75 | 319,75 | 100,00% |
| | | 4749 | Zakup materiałów papierniczych do sprzętu drukarskiego i urządzeń kserograficznych | 17,75 | 17,75 | 100,00% |
| | | 4757 | Zakup akcesoriów komputerowych, w tym programów i licencji | 3 865,38 | 3 865,38 | 100,00% |
| | | 4759 | Zakup akcesoriów komputerowych, w tym programów i licencji | 214,61 | 214,61 | 100,00% |
| | 80110 | | Gimnazja | 1 153 716,29 | 1 123 998,20 | 97,42% |
| | | 2540 | Dotacja podmiotowa z budżetu dla niepublicznej jednostki systemu oświaty | 250 200,00 | 241 514,20 | 96,53% |
| | | 3020 | Wydatki osobowe niezaliczone do wynagrodzeń | 41 990,00 | 41 785,70 | 99,51% |
| | | 4010 | Wynagrodzenia osobowe pracowników | 573 790,00 | 554 866,80 | 96,70% |
| | | 4040 | Dodatkowe wynagrodzenie roczne | 43 804,48 | 43 799,26 | 99,99% |
| | | 4110 | Składki na ubezpieczenia społeczne | 98 640,00 | 98 525,42 | 99,88% |
| | | 4120 | Składki na Fundusz Pracy | 15 830,00 | 15 363,76 | 97,05% |
| | | 4210 | Zakup materiałów i wyposażenia | 9 400,00 | 9 399,49 | 99,99% |
| | | 4260 | Zakup energii | 76 500,00 | 76 415,24 | 99,89% |
| | | 4300 | Zakup usług pozostałych | 7 000,00 | 6 494,34 | 92,78% |
| | | 4350 | Zakup usług dostępu do sieci Internet | 350,00 | 313,55 | 89,59% |
| | | 4370 | Opłata z tytułu zakupu usług telekomunikacyjnych świadczonych w stacjonarnej publicznej sieci telefonicznej. | 1 200,00 | 1 030,09 | 85,84% |
| | | 4410 | Podróże służbowe krajowe | 1 000,00 | 591,00 | 59,10% |
| | | 4430 | Różne opłaty i składki | 600,00 | 524,00 | 87,33% |
| | | 4440 | Odpisy na zakładowy fundusz świadczeń socjalnych | 31 511,81 | 31 511,81 | 100,00% |
| | | 4740 | Zakup materiałów papierniczych do sprzętu drukarskiego i urządzeń kserograficznych | 800,00 | 800,00 | 100,00% |
| | | 4750 | Zakup akcesoriów komputerowych, w tym programów i licencji | 1 100,00 | 1 063,54 | 96,69% |
| | 80113 | | Dowożenie uczniów do szkół | 234 531,36 | 232 961,69 | 99,33% |
| | | 4010 | Wynagrodzenia osobowe pracowników | 38 870,00 | 37 585,76 | 96,70% |
| | | 4040 | Dodatkowe wynagrodzenie roczne | 2 500,00 | 2 490,14 | 99,61% |
| | | 4110 | Składki na ubezpieczenia społeczne | 6 900,00 | 6 729,23 | 97,53% |
| | | 4120 | Składki na Fundusz Pracy | 1 370,00 | 1 330,13 | 97,09% |
| | | 4300 | Zakup usług pozostałych | 180 700,00 | 180 635,07 | 99,96% |
| | | 4440 | Odpisy na zakładowy fundusz świadczeń socjalnych | 4 191,36 | 4 191,36 | 100,00% |
| | 80114 | | Zespoły obsługi ekonomiczno-administracyjnej szkół | 175 373,52 | 173 116,75 | 98,71% |
| | | 3020 | Wydatki osobowe niezaliczone do wynagrodzeń | 1 100,00 | 1 100,00 | 100,00% |
| | | 4010 | Wynagrodzenia osobowe pracowników | 103 720,00 | 103 281,90 | 99,58% |

| Dział | Rozdział | Paragraf | Treść | Plan | Wykonanie | Procent wykonania |
|------------|----------|----------|---|------------------|------------------|-------------------|
| | | 4040 | Dodatkowe wynagrodzenie roczne | 6 900,00 | 6 815,08 | 98,77% |
| | | 4110 | Składki na ubezpieczenia społeczne | 18 440,00 | 18 396,51 | 99,76% |
| | | 4120 | Składki na Fundusz Pracy | 2 920,00 | 2 860,64 | 97,97% |
| | | 4210 | Zakup materiałów i wyposażenia | 15 300,00 | 14 824,44 | 96,89% |
| | | 4260 | Zakup energii | 3 800,00 | 3 718,21 | 97,85% |
| | | 4300 | Zakup usług pozostałych | 7 400,00 | 7 205,68 | 97,37% |
| | | 4370 | Opłata z tytułu zakupu usług telekomunikacyjnych świadczonych w stacjonarnej publicznej sieci telefonicznej. | 2 100,00 | 1 768,14 | 84,20% |
| | | 4410 | Podróże służbowe krajowe | 1 200,00 | 1 198,17 | 99,85% |
| | | 4430 | Różne opłaty i składki | 350,00 | 303,00 | 86,57% |
| | | 4440 | Odpisy na zakładowy fundusz świadczeń socjalnych | 3 143,52 | 3 143,52 | 100,00% |
| | | 4480 | Podatek od nieruchomości | 100,00 | 71,00 | 71,00% |
| | | 4700 | Szkolenia pracowników niebędących członkami korpusu służby cywilnej | 800,00 | 430,00 | 53,75% |
| | | 4740 | Zakup materiałów papierniczych do sprzętu drukarskiego i urządzeń kserograficznych | 3 300,00 | 3 252,74 | 98,57% |
| | | 4750 | Zakup akcesoriów komputerowych, w tym programów i licencji | 4 800,00 | 4 747,72 | 98,91% |
| | 80146 | | Dokształcanie i doskonalenie nauczycieli | 14 200,00 | 12 515,31 | 88,14% |
| | | 4240 | Zakup pomocy naukowych, dydaktycznych i książek | 2 150,00 | 1 368,16 | 63,64% |
| | | 4300 | Zakup usług pozostałych | 6 900,00 | 6 790,00 | 98,41% |
| | | 4410 | Podróże służbowe krajowe | 700,00 | 659,20 | 94,17% |
| | | 4700 | Szkolenia pracowników niebędących członkami korpusu służby cywilnej | 4 450,00 | 3 697,95 | 83,10% |
| | 80148 | | Stołówki szkolne | 121 693,52 | 115 816,76 | 95,17% |
| | | 3020 | Wydatki osobowe niezaliczone do wynagrodzeń | 530,00 | 0,00 | 0,00% |
| | | 4010 | Wynagrodzenia osobowe pracowników | 54 290,00 | 53 580,05 | 98,69% |
| | | 4040 | Dodatkowe wynagrodzenie roczne | 4 360,00 | 4 270,88 | 97,96% |
| | | 4110 | Składki na ubezpieczenia społeczne | 8 910,00 | 8 504,96 | 95,45% |
| | | 4120 | Składki na Fundusz Pracy | 1 460,00 | 1 134,19 | 77,68% |
| | | 4210 | Zakup materiałów i wyposażenia | 3 000,00 | 2 994,43 | 99,81% |
| | | 4220 | Zakup środków żywności | 40 000,00 | 36 712,50 | 91,78% |
| | | 4260 | Zakup energii | 4 000,00 | 3 936,88 | 98,42% |
| | | 4300 | Zakup usług pozostałych | 2 000,00 | 1 539,35 | 76,97% |
| | | 4440 | Odpisy na zakładowy fundusz świadczeń socjalnych | 3 143,52 | 3 143,52 | 100,00% |
| | 80195 | | Pozostała działalność | 24 546,00 | 24 546,00 | 100,00% |
| | | 4440 | Odpisy na zakładowy fundusz świadczeń socjalnych | 24 546,00 | 24 546,00 | 100,00% |
| 851 | | | Ochrona zdrowia | 38 000,00 | 36 418,42 | 95,84% |
| | 85111 | | Szpitala ogólne | 5 000,00 | 5 000,00 | 100,00% |
| | | 2560 | Dotacja podmiotowa z budżetu dla samodzielnego publicznego zakładu opieki zdrowotnej utworzonego przez jednostkę samorządu terytorialnego | 5 000,00 | 5 000,00 | 100,00% |
| | 85153 | | Zwalczanie narkomanii | 2 000,00 | 1 600,00 | 80,00% |
| | | 4300 | Zakup usług pozostałych | 2 000,00 | 1 600,00 | 80,00% |
| | 85154 | | Przeciwdziałanie alkoholizmowi | 31 000,00 | 29 818,42 | 96,19% |
| | | 2710 | Dotacja celowa na pomoc finansową udzielaną między jednostkami samorządu terytorialnego na dofinansowanie własnych zadań bieżących | 1 000,00 | 1 000,00 | 100,00% |
| | | 4170 | Wynagrodzenia bezosobowe | 6 640,00 | 6 500,00 | 97,89% |
| | | 4210 | Zakup materiałów i wyposażenia | 7 370,00 | 6 927,51 | 94,00% |

| Dział | Rozdział | Paragraf | Treść | Plan | Wykonanie | Procent wykonania |
|------------|----------|----------|---|---------------------|---------------------|-------------------|
| | | 4300 | Zakup usług pozostałych | 13 900,00 | 13 439,96 | 96,69% |
| | | 4370 | Oplata z tytułu zakupu usług telekomunikacyjnych świadczonych w stacjonarnej publicznej sieci telefonicznej. | 300,00 | 300,00 | 100,00% |
| | | 4410 | Podróże służbowe krajowe | 1 100,00 | 1 020,95 | 92,81% |
| | | 4610 | Koszty postępowania sądowego i prokuratorskiego | 300,00 | 280,00 | 93,33% |
| | | 4740 | Zakup materiałów papierniczych do sprzętu drukarskiego i urządzeń kserograficznych | 50,00 | 50,00 | 100,00% |
| | | 4750 | Zakup akcesoriów komputerowych, w tym programów i licencji | 340,00 | 300,00 | 88,24% |
| 852 | | | Pomoc społeczna | 1 450 097,00 | 1 420 224,59 | 97,94% |
| | 85212 | | Świadczenia rodzinne, świadczenia z funduszu alimentacyjnego oraz składki na ubezpieczenia emerytalne i rentowe z ubezpieczenia społecznego | 1 063 100,00 | 1 050 648,22 | 98,83% |
| | | 3110 | Świadczenia społeczne | 1 004 035,00 | 995 697,40 | 99,17% |
| | | 4010 | Wynagrodzenia osobowe pracowników | 23 333,17 | 22 902,40 | 98,15% |
| | | 4040 | Dodatkowe wynagrodzenie roczne | 1 375,40 | 1 375,40 | 100,00% |
| | | 4110 | Składki na ubezpieczenia społeczne | 22 491,75 | 21 863,65 | 97,21% |
| | | 4120 | Składki na Fundusz Pracy | 670,18 | 594,83 | 88,76% |
| | | 4210 | Zakup materiałów i wyposażenia | 1 480,77 | 1 480,77 | 100,00% |
| | | 4300 | Zakup usług pozostałych | 3 978,39 | 2 574,29 | 64,71% |
| | | 4370 | Oplata z tytułu zakupu usług telekomunikacyjnych świadczonych w stacjonarnej publicznej sieci telefonicznej. | 1 500,00 | 1 463,19 | 97,55% |
| | | 4410 | Podróże służbowe krajowe | 187,50 | 187,50 | 100,00% |
| | | 4440 | Odpisy na zakładowy fundusz świadczeń socjalnych | 1 047,84 | 1 047,84 | 100,00% |
| | | 4740 | Zakup materiałów papierniczych do sprzętu drukarskiego i urządzeń kserograficznych | 1 000,00 | 234,85 | 23,49% |
| | | 4750 | Zakup akcesoriów komputerowych, w tym programów i licencji | 2 000,00 | 1 226,10 | 61,31% |
| | 85213 | | Składki na ubezpieczenie zdrowotne opłacane za osoby pobierające niektóre świadczenia z pomocy społecznej, niektóre świadczenia rodzinne oraz za osoby uczestniczące w zajęciach w centrum integracji społecznej. | 10 887,00 | 10 393,48 | 95,47% |
| | | 4130 | Składki na ubezpieczenie zdrowotne | 10 887,00 | 10 393,48 | 95,47% |
| | 85214 | | Zasiłki i pomoc w naturze oraz składki na ubezpieczenia emerytalne i rentowe | 109 267,00 | 96 516,87 | 88,33% |
| | | 3110 | Świadczenia społeczne | 106 167,00 | 93 437,08 | 88,01% |
| | | 4330 | Zakup usług przez jednostki samorządu terytorialnego od innych jednostek samorządu terytorialnego | 3 100,00 | 3 079,79 | 99,35% |
| | 85215 | | Dodatki mieszkaniowe | 72 000,00 | 68 348,90 | 94,93% |
| | | 3110 | Świadczenia społeczne | 72 000,00 | 68 348,90 | 94,93% |
| | 85216 | | Zasiłki stałe | 48 569,00 | 48 548,80 | 99,96% |
| | | 3110 | Świadczenia społeczne | 48 569,00 | 48 548,80 | 99,96% |
| | 85219 | | Ośrodki pomocy społecznej | 115 662,00 | 115 208,78 | 99,61% |
| | | 4010 | Wynagrodzenia osobowe pracowników | 69 935,00 | 69 920,19 | 99,98% |
| | | 4040 | Dodatkowe wynagrodzenie roczne | 6 600,00 | 6 568,50 | 99,52% |
| | | 4110 | Składki na ubezpieczenia społeczne | 13 700,00 | 13 606,75 | 99,32% |
| | | 4120 | Składki na Fundusz Pracy | 2 104,32 | 2 092,71 | 99,45% |
| | | 4210 | Zakup materiałów i wyposażenia | 1 000,00 | 999,97 | 100,00% |
| | | 4260 | Zakup energii | 1 100,00 | 1 058,40 | 96,22% |
| | | 4300 | Zakup usług pozostałych | 11 377,00 | 11 305,51 | 99,37% |
| | | 4370 | Oplata z tytułu zakupu usług telekomunikacyjnych świadczonych w stacjonarnej publicznej sieci telefonicznej. | 2 000,00 | 1 844,25 | 92,21% |
| | | 4410 | Podróże służbowe krajowe | 2 510,00 | 2 505,78 | 99,83% |

| Dział | Rozdział | Paragraf | Treść | Plan | Wykonanie | Procent wykonania |
|------------|----------|----------|--|---------------------|-------------------|-------------------|
| | | 4430 | Różne opłaty i składki | 350,00 | 323,00 | 92,29% |
| | | 4440 | Odpisy na zakładowy fundusz świadczeń socjalnych | 2 095,68 | 2 095,68 | 100,00% |
| | | 4700 | Szkolenia pracowników niebędących członkami korpusu służby cywilnej | 100,00 | 100,00 | 100,00% |
| | | 4740 | Zakup materiałów papierniczych do sprzętu drukarskiego i urządzeń kserograficznych | 100,00 | 98,04 | 98,04% |
| | | 4750 | Zakup akcesoriów komputerowych, w tym programów i licencji | 2 690,00 | 2 690,00 | 100,00% |
| | | 85295 | Pozostała działalność | 30 612,00 | 30 559,54 | 99,83% |
| | | 2830 | Dotacja celowa z budżetu na finansowanie lub dofinansowanie zadań zleconych do realizacji pozostałym jednostkom nie zaliczanym do sektora finansów publicznych | 1 500,00 | 1 500,00 | 100,00% |
| | | 3110 | Świadczenia społeczne | 29 112,00 | 29 059,54 | 99,82% |
| 854 | | | Edukacyjna opieka wychowawcza | 103 650,00 | 76 614,56 | 73,92% |
| | 85412 | | Kolonie i obozy oraz inne formy wypoczynku dzieci i młodzieży szkolnej, a także szkolenia młodzieży | 4 000,00 | 4 000,00 | 100,00% |
| | | 2820 | Dotacja celowa z budżetu na finansowanie lub dofinansowanie zadań zleconych do realizacji stowarzyszeniom | 4 000,00 | 4 000,00 | 100,00% |
| | 85415 | | Pomoc materialna dla uczniów | 99 650,00 | 72 614,56 | 72,87% |
| | | 3240 | Stypendia dla uczniów | 87 320,00 | 64 534,56 | 73,91% |
| | | 3260 | Inne formy pomocy dla uczniów | 12 330,00 | 8 080,00 | 65,53% |
| 900 | | | Gospodarka komunalna i ochrona środowiska | 310 100,00 | 215 414,84 | 69,47% |
| | 90003 | | Oczyszczanie miast i wsi | 1 900,00 | 727,65 | 38,30% |
| | | 4300 | Zakup usług pozostałych | 1 900,00 | 727,65 | 38,30% |
| | 90004 | | Utrzymanie zieleni w miastach i gminach | 13 100,00 | 13 054,00 | 99,65% |
| | | 4300 | Zakup usług pozostałych | 13 100,00 | 13 054,00 | 99,65% |
| | 90015 | | Oświetlenie ulic, placów i dróg | 247 300,00 | 195 799,11 | 79,17% |
| | | 4260 | Zakup energii | 148 000,00 | 118 792,46 | 80,27% |
| | | 4270 | Zakup usług remontowych | 68 300,00 | 48 118,62 | 70,45% |
| | | 4300 | Zakup usług pozostałych | 1 000,00 | 218,03 | 21,80% |
| | | 6050 | Wydatki inwestycyjne jednostek budżetowych | 30 000,00 | 28 670,00 | 95,57% |
| | 90095 | | Pozostała działalność | 47 800,00 | 5 834,08 | 12,21% |
| | | 2900 | Wpłaty gmin i powiatów na rzecz innych jednostek samorządu terytorialnego oraz związków gmin lub związków powiatów na dofinansowanie zadań bieżących | 4 000,00 | 3 382,00 | 84,55% |
| | | 4210 | Zakup materiałów i wyposażenia | 32 000,00 | 195,08 | 0,61% |
| | | 4300 | Zakup usług pozostałych | 11 800,00 | 2 257,00 | 19,13% |
| 921 | | | Kultura i ochrona dziedzictwa narodowego | 1 090 260,24 | 985 929,37 | 90,43% |
| | 92109 | | Domy i ośrodki kultury, świetlice i kluby | 1 015 500,00 | 913 376,37 | 89,94% |
| | | 4210 | Zakup materiałów i wyposażenia | 2 000,00 | 1 976,30 | 98,82% |
| | | 4260 | Zakup energii | 2 000,00 | 1 549,77 | 77,49% |
| | | 4300 | Zakup usług pozostałych | 500,00 | 402,60 | 80,52% |
| | | 6050 | Wydatki inwestycyjne jednostek budżetowych | 17 000,00 | 16 872,65 | 99,25% |
| | | 6058 | Wydatki inwestycyjne jednostek budżetowych | 500 000,00 | 500 000,00 | 100,00% |
| | | 6059 | Wydatki inwestycyjne jednostek budżetowych | 494 000,00 | 392 575,05 | 79,47% |
| | 92116 | | Biblioteki | 50 000,00 | 50 000,00 | 100,00% |
| | | 2480 | Dotacja podmiotowa z budżetu dla samorządowej instytucji kultury | 50 000,00 | 50 000,00 | 100,00% |

| Dział | Rozdział | Paragraf | Treść | Plan | Wykonanie | Procent wykonania |
|--------------|----------|----------|--|----------------------|---------------------|-------------------|
| | 92120 | | Ochrona zabytków i opieka nad zabytkami | 4 500,00 | 4 500,00 | 100,00% |
| | | 4300 | Zakup usług pozostałych | 4 500,00 | 4 500,00 | 100,00% |
| | 92195 | | Pozostała działalność | 20 260,24 | 18 053,00 | 89,11% |
| | | 4210 | Zakup materiałów i wyposażenia | 8 260,24 | 7 353,00 | 89,02% |
| | | 4300 | Zakup usług pozostałych | 11 500,00 | 10 700,00 | 93,04% |
| | | 4750 | Zakup akcesoriów komputerowych, w tym programów i licencji | 500,00 | 0,00 | 0,00% |
| 926 | | | Kultura fizyczna i sport | 900,00 | 873,52 | 97,06% |
| | 92605 | | Zadania w zakresie kultury fizycznej i sportu | 900,00 | 873,52 | 97,06% |
| | | 4300 | Zakup usług pozostałych | 900,00 | 873,52 | 97,06% |
| Razem | | | | 10 175 959,96 | 9 443 772,37 | 92,80% |

Załącznik nr 2
do zarządzenia nr 7/11
Wójta Gminy Chodów
z dnia 21 marca 2011 r.

| Dział | Rozdział | Paragraf | Treść | Plan | Wykonanie | Procent wykonania |
|------------|----------|----------|--|-------------------|-------------------|-------------------|
| 010 | | | Rolnictwo i łowiectwo | 386 553,00 | 387 905,76 | 100,35% |
| | 01010 | | Infrastruktura wodociągowa i sanitacyjna wsi | 14 000,00 | 15 753,55 | 112,53% |
| | | 0830 | Wpływy z usług | 14 000,00 | 15 753,55 | 112,53% |
| | 01095 | | Pozostała działalność | 372 553,00 | 372 152,21 | 99,89% |
| | | 0750 | Dochody z najmu i dzierżawy składników majątkowych Skarbu Państwa, jednostek samorządu terytorialnego lub innych jednostek zaliczanych do sektora finansów publicznych oraz innych umów o podobnym charakterze | 900,00 | 500,47 | 55,61% |
| | | 2010 | Dotacje celowe otrzymane z budżetu państwa na realizację zadań bieżących z zakresu administracji rządowej oraz innych zadań zleconych gminie (związkom gmin) ustawami | 371 653,00 | 371 651,74 | 100,00% |
| 600 | | | Transport i łączność | 325 431,00 | 325 431,00 | 100,00% |
| | 60016 | | Drogi publiczne gminne | 39 600,00 | 39 600,00 | 100,00% |
| | | 6260 | Dotacje otrzymane z państwowych funduszy celowych na finansowanie lub dofinansowanie kosztów realizacji inwestycji i zakupów inwestycyjnych jednostek sektora finansów publicznych | 39 600,00 | 39 600,00 | 100,00% |
| | 60078 | | Usuwanie skutków klęsk żywiołowych | 285 831,00 | 285 831,00 | 100,00% |
| | | 2030 | Dotacje celowe otrzymane z budżetu państwa na realizację własnych zadań bieżących gmin (związków gmin) | 285 831,00 | 285 831,00 | 100,00% |
| 700 | | | Gospodarka mieszkaniowa | 143 200,00 | 4 055,81 | 2,83% |
| | 70005 | | Gospodarka gruntami i nieruchomościami | 143 200,00 | 4 055,81 | 2,83% |
| | | 0470 | Wpływy z opłat za zarząd, użytkowanie i użytkowanie wieczyste nieruchomości | 100,00 | 87,70 | 87,70% |
| | | 0750 | Dochody z najmu i dzierżawy składników majątkowych Skarbu Państwa, jednostek samorządu terytorialnego lub innych jednostek zaliczanych do sektora finansów publicznych oraz innych umów o podobnym charakterze | 3 100,00 | 3 288,17 | 106,07% |
| | | 0770 | Wpłaty z tytułu odpłatnego nabycia prawa własności oraz prawa użytkowania wieczystego nieruchomości | 140 000,00 | 0,00 | 0,00% |
| | | 0920 | Pozostałe odsetki | 0,00 | 679,94 | -/- |
| 750 | | | Administracja publiczna | 58 519,00 | 58 522,10 | 100,01% |
| | 75011 | | Urzędy wojewódzkie | 41 800,00 | 41 803,10 | 100,01% |
| | | 2010 | Dotacje celowe otrzymane z budżetu państwa na realizację zadań bieżących z zakresu administracji rządowej oraz innych zadań zleconych gminie (związkom gmin) ustawami | 41 800,00 | 41 800,00 | 100,00% |
| | | 2360 | Dochody jednostek samorządu terytorialnego związane z realizacją zadań z zakresu administracji rządowej oraz innych zadań zleconych ustawami | 0,00 | 3,10 | -/- |
| | 75023 | | Urzędy gmin (miast i miast na prawach powiatu) | 1 630,00 | 1 630,00 | 100,00% |
| | | 2700 | Srodki na dofinansowanie własnych zadań bieżących gmin (związków gmin), powiatów (związków powiatów), samorządów województw, pozyskane z innych źródeł | 1 630,00 | 1 630,00 | 100,00% |
| | 75056 | | Spis powszechny i inne | 15 089,00 | 15 089,00 | 100,00% |
| | | 2010 | Dotacje celowe otrzymane z budżetu państwa na realizację zadań bieżących z zakresu administracji rządowej oraz innych zadań zleconych gminie (związkom gmin) ustawami | 15 089,00 | 15 089,00 | 100,00% |
| 751 | | | Urzędy naczelnych organów władzy państwowej, kontroli i ochrony prawa oraz sądownictwa | 38 275,00 | 27 957,00 | 73,04% |
| | 75101 | | Urzędy naczelnych organów władzy państwowej, kontroli i ochrony prawa | 650,00 | 650,00 | 100,00% |
| | | 2010 | Dotacje celowe otrzymane z budżetu państwa na realizację zadań bieżących z zakresu administracji rządowej oraz innych zadań zleconych gminie (związkom gmin) ustawami | 650,00 | 650,00 | 100,00% |

| Dział | Rozdział | Paragraf | Treść | Plan | Wykonanie | Procent wykonania |
|------------|----------|----------|---|---------------------|---------------------|-------------------|
| | 75107 | | Wybory Prezydenta Rzeczypospolitej Polskiej | 14 632,00 | 14 632,00 | 100,00% |
| | | 2010 | Dotacje celowe otrzymane z budżetu państwa na realizację zadań bieżących z zakresu administracji rządowej oraz innych zadań zleconych gminie (związkom gmin) ustawami | 14 632,00 | 14 632,00 | 100,00% |
| | 75109 | | Wybory do rad gmin, rad powiatów i sejmików województw, wybory wójtów, burmistrzów i prezydentów miast oraz referenda gminne, powiatowe i wojewódzkie | 22 993,00 | 12 675,00 | 55,13% |
| | | 2010 | Dotacje celowe otrzymane z budżetu państwa na realizację zadań bieżących z zakresu administracji rządowej oraz innych zadań zleconych gminie (związkom gmin) ustawami | 22 993,00 | 12 675,00 | 55,13% |
| 754 | | | Bezpieczeństwo publiczne i ochrona przeciwpożarowa | 4 444,00 | 4 444,00 | 100,00% |
| | 75478 | | Usuwanie skutków klęsk żywiołowych | 4 444,00 | 4 444,00 | 100,00% |
| | | 2030 | Dotacje celowe otrzymane z budżetu państwa na realizację własnych zadań bieżących gmin (związków gmin) | 4 444,00 | 4 444,00 | 100,00% |
| 756 | | | Dochody od osób prawnych, od osób fizycznych i od innych jednostek nieposiadających osobowości prawnej oraz wydatki związane z ich poborem | 1 734 800,00 | 1 745 929,33 | 100,64% |
| | 75615 | | Wpływy z podatku rolnego, podatku leśnego, podatku od czynności cywilnoprawnych, podatków i opłat lokalnych od osób prawnych i innych jednostek organizacyjnych | 552 350,00 | 534 376,00 | 96,75% |
| | | 0310 | Podatek od nieruchomości | 265 000,00 | 232 985,00 | 87,92% |
| | | 0320 | Podatek rolny | 280 000,00 | 284 790,00 | 101,71% |
| | | 0330 | Podatek leśny | 5 500,00 | 5 462,00 | 99,31% |
| | | 0340 | Podatek od środków transportowych | 1 850,00 | 3 100,00 | 167,57% |
| | | 0500 | Podatek od czynności cywilnoprawnych | 0,00 | 258,00 | -!- |
| | | 0910 | Odsetki od nieterminowych wpłat z tytułu podatków i opłat | 0,00 | 7 781,00 | -!- |
| | 75616 | | Wpływy z podatku rolnego, podatku leśnego, podatku od spadków i darowizn, podatku od czynności cywilno-prawnych oraz podatków i opłat lokalnych od osób fizycznych | 515 750,00 | 557 203,47 | 108,04% |
| | | 0310 | Podatek od nieruchomości | 92 000,00 | 92 586,27 | 100,64% |
| | | 0320 | Podatek rolny | 385 000,00 | 392 017,92 | 101,82% |
| | | 0340 | Podatek od środków transportowych | 5 150,00 | 20 473,80 | 397,55% |
| | | 0360 | Podatek od spadków i darowizn | 500,00 | 0,00 | 0,00% |
| | | 0430 | Wpływy z opłaty targowej | 100,00 | 55,00 | 55,00% |
| | | 0500 | Podatek od czynności cywilnoprawnych | 30 000,00 | 42 664,01 | 142,21% |
| | | 0910 | Odsetki od nieterminowych wpłat z tytułu podatków i opłat | 3 000,00 | 9 406,47 | 313,55% |
| | 75618 | | Wpływy z innych opłat stanowiących dochody jednostek samorządu terytorialnego na podstawie ustaw | 46 000,00 | 46 678,06 | 101,47% |
| | | 0410 | Wpływy z opłaty skarbowej | 10 000,00 | 8 877,00 | 88,77% |
| | | 0480 | Wpływy z opłat za zezwolenia na sprzedaż alkoholu | 33 000,00 | 34 677,06 | 105,08% |
| | | 0490 | Wpływy z innych lokalnych opłat pobieranych przez jednostki samorządu terytorialnego na podstawie odrębnych ustaw | 3 000,00 | 3 072,00 | 102,40% |
| | | 0910 | Odsetki od nieterminowych wpłat z tytułu podatków i opłat | 0,00 | 52,00 | -!- |
| | 75621 | | Udziały gmin w podatkach stanowiących dochód budżetu państwa | 619 700,00 | 606 237,30 | 97,83% |
| | | 0010 | Podatek dochodowy od osób fizycznych | 618 897,00 | 605 826,00 | 97,89% |
| | | 0020 | Podatek dochodowy od osób prawnych | 803,00 | 411,30 | 51,22% |
| | 75647 | | Pobór podatków, opłat i niepodatkowych należności budżetowych | 1 000,00 | 1 434,50 | 143,45% |
| | | 0690 | Wpływy z różnych opłat | 1 000,00 | 1 434,50 | 143,45% |
| 758 | | | Różne rozliczenia | 4 967 909,49 | 4 986 632,48 | 100,38% |
| | 75801 | | Część oświatowa subwencji ogólnej dla jednostek samorządu terytorialnego | 3 078 166,00 | 3 078 166,00 | 100,00% |
| | | 2920 | Subwencje ogólne z budżetu państwa | 3 078 166,00 | 3 078 166,00 | 100,00% |
| | 75807 | | Część wyrównawcza subwencji ogólnej dla gmin | 1 760 012,00 | 1 760 012,00 | 100,00% |
| | | 2920 | Subwencje ogólne z budżetu państwa | 1 760 012,00 | 1 760 012,00 | 100,00% |

| Dział | Rozdział | Paragraf | Treść | Plan | Wykonanie | Procent wykonania |
|------------|----------|----------|---|---------------------|---------------------|-------------------|
| | 75814 | | Różne rozliczenia finansowe | 1 518,00 | 20 240,99 | 1 333,40% |
| | | 0920 | Pozostałe odsetki | 1 518,00 | 20 240,99 | 1333,40% |
| | 75831 | | Część równoważąca subwencji ogólnej dla gmin | 29 829,00 | 29 829,00 | 100,00% |
| | | 2920 | Subwencje ogólne z budżetu państwa | 29 829,00 | 29 829,00 | 100,00% |
| | 75862 | | Program Operacyjny Kapitał Ludzki | 98 384,49 | 98 384,49 | 100,00% |
| | | 2007 | Dotacje celowe w ramach programów finansowanych z udziałem środków europejskich oraz środków o których mowa w art.5 ust.1 pkt 3 oraz ust. 3 pkt 5 i 6 ustawy, lub płatności w ramach budżetu środków europejskich | 0,00 | 98 384,49 | -/- |
| | | 2707 | Środki na dofinansowanie własnych zadań bieżących gmin (związków gmin), powiatów (związków powiatów), samorządów województw, pozyskane z innych źródeł | 98 384,49 | 0,00 | 0,00% |
| 801 | | | Oświata i wychowanie | 65 620,00 | 79 527,77 | 121,19% |
| | 80101 | | Szkoły podstawowe | 12 000,00 | 12 000,00 | 100,00% |
| | | 2030 | Dotacje celowe otrzymane z budżetu państwa na realizację własnych zadań bieżących gmin (związków gmin) | 12 000,00 | 12 000,00 | 100,00% |
| | 80103 | | Oddziały przedszkolne w szkołach podstawowych | 3 600,00 | 15 838,68 | 439,96% |
| | | 2310 | Dotacje celowe otrzymane z gminy na zadania bieżące realizowane na podstawie porozumień (umów) między jednostkami samorządu terytorialnego | 3 600,00 | 15 838,68 | 439,96% |
| | 80148 | | Stołówki szkolne | 40 000,00 | 38 003,00 | 95,01% |
| | | 0830 | Wpływy z usług | 40 000,00 | 38 003,00 | 95,01% |
| | 80195 | | Pozostała działalność | 10 020,00 | 13 686,09 | 136,59% |
| | | 0750 | Dochody z najmu i dzierżawy składników majątkowych Skarbu Państwa, jednostek samorządu terytorialnego lub innych jednostek zaliczanych do sektora finansów publicznych oraz innych umów o podobnym charakterze | 9 940,00 | 13 536,72 | 136,18% |
| | | 0920 | Pozostałe odsetki | 80,00 | 149,37 | 186,71% |
| 852 | | | Pomoc społeczna | 1 238 062,00 | 1 221 338,19 | 98,65% |
| | 85212 | | Świadczenia rodzinne, świadczenia z funduszu alimentacyjnego oraz składki na ubezpieczenia emerytalne i rentowe z ubezpieczenia społecznego | 1 052 900,00 | 1 049 295,58 | 99,66% |
| | | 2010 | Dotacje celowe otrzymane z budżetu państwa na realizację zadań bieżących z zakresu administracji rządowej oraz innych zadań zleconych gminie (związkom gmin) ustawami | 1 052 900,00 | 1 044 311,97 | 99,18% |
| | | 2360 | Dochody jednostek samorządu terytorialnego związane z realizacją zadań z zakresu administracji rządowej oraz innych zadań zleconych ustawami | 0,00 | 4 983,61 | -/- |
| | 85213 | | Składki na ubezpieczenie zdrowotne opłacane za osoby pobierające niektóre świadczenia z pomocy społecznej, niektóre świadczenia rodzinne oraz za osoby uczestniczące w zajęciach w centrum integracji społecznej. | 10 887,00 | 10 393,48 | 95,47% |
| | | 2010 | Dotacje celowe otrzymane z budżetu państwa na realizację zadań bieżących z zakresu administracji rządowej oraz innych zadań zleconych gminie (związkom gmin) ustawami | 6 188,00 | 6 038,79 | 97,59% |
| | | 2030 | Dotacje celowe otrzymane z budżetu państwa na realizację własnych zadań bieżących gmin (związków gmin) | 4 699,00 | 4 354,69 | 92,67% |
| | 85214 | | Zasiłki i pomoc w naturze oraz składki na ubezpieczenia emerytalne i rentowe | 88 476,00 | 75 914,66 | 85,80% |
| | | 2030 | Dotacje celowe otrzymane z budżetu państwa na realizację własnych zadań bieżących gmin (związków gmin) | 88 476,00 | 75 914,66 | 85,80% |
| | 85216 | | Zasiłki stałe | 47 119,00 | 47 119,00 | 100,00% |
| | | 2030 | Dotacje celowe otrzymane z budżetu państwa na realizację własnych zadań bieżących gmin (związków gmin) | 47 119,00 | 47 119,00 | 100,00% |
| | 85219 | | Ośrodki pomocy społecznej | 17 518,00 | 17 518,00 | 100,00% |
| | | 2030 | Dotacje celowe otrzymane z budżetu państwa na realizację własnych zadań bieżących gmin (związków gmin) | 17 518,00 | 17 518,00 | 100,00% |

| Dział | Rozdział | Paragraf | Treść | Plan | Wykonanie | Procent wykonania |
|--------------|----------|----------|---|---------------------|---------------------|-------------------|
| | 85295 | | Pozostała działalność | 21 162,00 | 21 097,47 | 99,70% |
| | | 0920 | Pozostałe odsetki | 50,00 | 36,47 | 72,94% |
| | | 2030 | Dotacje celowe otrzymane z budżetu państwa na realizację własnych zadań bieżących gmin (związków gmin) | 21 112,00 | 21 061,00 | 99,76% |
| 853 | | | Pozostałe zadania w zakresie polityki społecznej | 5 463,23 | 5 463,23 | 100,00% |
| | 85395 | | Pozostała działalność | 5 463,23 | 5 463,23 | 100,00% |
| | | 2009 | Dotacje celowe w ramach programów finansowanych z udziałem środków europejskich oraz środków o których mowa w art.5 ust.1 pkt 3 oraz ust. 3 pkt 5 i 6 ustawy, lub płatności w ramach budżetu środków europejskich | 0,00 | 5 463,23 | -! |
| | | 2709 | Środki na dofinansowanie własnych zadań bieżących gmin (związków gmin), powiatów (związków powiatów), samorządów województw, pozyskane z innych źródeł | 5 463,23 | 0,00 | 0,00% |
| 854 | | | Edukacyjna opieka wychowawcza | 79 263,00 | 58 091,65 | 73,29% |
| | 85415 | | Pomoc materialna dla uczniów | 79 263,00 | 58 091,65 | 73,29% |
| | | 2030 | Dotacje celowe otrzymane z budżetu państwa na realizację własnych zadań bieżących gmin (związków gmin) | 79 263,00 | 58 091,65 | 73,29% |
| 900 | | | Gospodarka komunalna i ochrona środowiska | 43 800,00 | 39 095,33 | 89,26% |
| | 90019 | | Wpływy i wydatki związane z gromadzeniem środków z opłat i kar za korzystanie ze środowiska | 43 800,00 | 39 095,33 | 89,26% |
| | | 0690 | Wpływy z różnych opłat | 20 000,75 | 15 296,08 | 76,48% |
| | | 0970 | Wpływy z różnych dochodów | 23 799,25 | 23 799,25 | 100,00% |
| 921 | | | Kultura i ochrona dziedzictwa narodowego | 5 500,00 | 5 500,00 | 100,00% |
| | 92195 | | Pozostała działalność | 5 500,00 | 5 500,00 | 100,00% |
| | | 0960 | Otrzymane spadki, zapisy i darowizny w postaci pieniężnej | 5 500,00 | 5 500,00 | 100,00% |
| Razem | | | | 9 096 839,72 | 8 949 893,65 | 98,38% |

Załącznik nr 3
do zarządzenia nr 7/11
Wójta Gminy Chodów
z dnia 21 marca 2011 r.

CZĘŚĆ OPISOWA

Budżet gminy po stronie dochodów na plan 9.096.839,72 zł wykonano w wysokości 8.949.893,65 co stanowi 98,38 %.

W dziale 010 rozdział 01010 w § 0830 są to wpływy z tytułu odpłatności za ścieki kanalizacyjne osób korzystających z przyłączy w miejscowości Dzierzbice i Niwki.

W rozdziale 01095 § 2010 to dotacje na zadania zlecone przeznaczone na realizację ustawy z dnia 10 marca 2006 roku o zwrocie podatku akcyzowego zawartego w cenie oleju napędowego wykorzystanego do produkcji rolnej przez producentów rolnych z województwa wielkopolskiego oraz pokrycie kosztów postępowania w sprawie jego zwrotu poniesionego przez gminę. Dotacja zgodna z faktycznym zapotrzebowaniem.

Wpływy w paragrafie 0750 to dochody z tytułu najmu i dzierżawy składników majątkowych - wpływy z dzierżawy obwodów łowieckich.

Planowany był do sprzedaży budynek po byłej szkole podstawowej w miejscowości Czerwonka, na którą w roku 2010 odbyły się trzy przetargi. Do drugiego przetargu obniżono o 30 % cenę wywoławczą nieruchomości. Wszystkie trzy przetargi zakończyły się wynikiem negatywnym (nikt nie przystąpił do przetargu).

W dziale 600 zgodnie z planem wpłynęła dotacja ze środków Funduszu Ochrony Gruntów Rolnych na rekultywację dróg w kwocie 39.600 zł oraz dotacja z rezerw celowych budżetu państwa na dofinansowanie zadania związanego z usuwaniem skutków powodzi z 2010 roku w kwocie 285.831 zł.

W dziale 700 to dochody z użytkowania wieczyste-go oraz z czynszu najmu. W § 0750 istnieje zaległość w kwocie 31,20. Po wyroku Sądu Rejonowego w Kole z roku 2009 wpłacona została kwota odsetek w wysokości 673,29 od nabycia nieruchomości z lat ubiegłych i odsetek od nieterminowych wpłat za najem w kwocie 6,65 zł.

Dochody w dziale 750 to dotacja na zadania zlecone oraz wpływy 5% dochodów pobieranych na rzecz budżetu państwa związanych z realizacją zadań zleconych z zakresu administracji rządowej.

W dziale 751 to dotacje na zadania zlecone. W rozdziale 75101 są to wpływy z biura wyborczego na prowadzenie stałego rejestru wyborców. Dział 751 rozdział 75107 to dotacja na wybory Prezydenta Rzeczypospolitej Polskiej i 75109 na wybory do rad gmin, powiatów i sejmików województw, wybory wójtów, burmistrzów i prezydentów.

Dział 754 to dotacja na usuwanie kłesk żywiolowych.

W dziale 756 ogółem wykonanie stanowi 100,64 %.

Wpływy z podatku dochodowego od osób fizycznych to 97,89 % planu.

W podatku od nieruchomości od osób prawnych wpływ to kwota 232.985. Zaległość na 31 grudnia 2010 roku to kwota 211.466 zł. Wykonanie w stosunku do planu wynosi 87,92 %.

W ciągu roku wystawiono 7 upomnień na kwotę 38.443 i 3 tytuły wykonawcze na kwotę 22.336. W 2010 roku dokonano wpisu na hipotekę na kwotę 14.316 zł. Ogółem hipoteka w podatku od nieruchomości od osób prawnych na koniec 2010 roku wynosi 180.923 zł.

W podatku rolnym od osób prawnych zaległości to kwota 701 zł. W 2010 roku wystawiono 5 upomnień na kwotę 212.484 i dwa tytuły wykonawcze na kwotę 173 zł. Wpis na hipotekę przymusową wynosi 450 zł. Wykonanie w stosunku do planu wynosi 101,71 %.

Podatek leśny wpłynął zgodnie z przypisem i nie ma zaległości. Nie planowano odsetek od nieterminowych wpłat z tytułu podatków i opłat, a wpływy wynosiły 7.781 zł.

W podatku od nieruchomości od osób fizycznych wykonanie stanowi 100,64 %, a zaległość to kwota 93.848,03. W ciągu roku wystawiono 42 upomnienia na kwotę 60.840zł i 30 tytułów wykonawczych na kwotę 7.918. Ogółem wpis na hipotekę przymusową na koniec 2010 roku wynosi 57.337,30 zł. W 2010 roku u jednego podatnika przeprowadzono egzekucję z nieruchomości. Zgodnie z postanowieniem Nr NE/722-1/2009/2010 licytacja okazała się bezskuteczna z uwagi na brak co najmniej 1 z licytantów. W związku z tym poniesiono koszty postępowania egzekucyjnego w kwocie 7.461,93 zł.

W podatku rolnym od osób fizycznych wykonanie w stosunku do planu wynosi 101,82 %. Zaległości na koniec roku to kwota 63.575,81. W 2010 roku na zaległości w podatku rolnym wystawiono 92 upomnienia na kwotę 23.070,80 zł oraz 60 tytułów wykonawczych na sumę 15.748 zł. Wpis na hipotekę przymusową ogółem wynosi 141,80.

Podatek od środków transportowych od osób fizycznych – wykonanie 20.473,80. Zaległości wynoszą 1.226,17. Częściowo zostały wpłacone zaległości z lat ubiegłych (tytuł wykonawczy Nr SW/2/8/2002), co zwiększyło wykonanie w stosunku do planu. Istnieje nadpłata w kwocie 61 zł. W roku 2010 nie udzielono umorzeń i rozłożeń na raty. Od zaległości w spłacie zadłużenia podatku

od środków transportowych były naliczone odsetki, które na dzień 31.12.2010 roku wynoszą 1.308 zł. Podatek od środków transportowych od osób prawnych wpłynął prawidłowo w kwocie 3.100 zł.

Wpływ podatku od czynności cywilno-prawnych to 258 zł. Są to dochody realizowane przez urzędy skarbowe.

Wpływu z opłaty od posiadania psów nie było, ponieważ rada gminy odstąpiła od ustalenia takiej opłaty.

Wyższe od planowanych to wpływy z tytułu odsetek za nieterminowe wpłaty podatków i opłat (wpływ 9.406,47 na plan 3.000).

Wpływ z opłaty skarbowej to kwota 8.877 zł. Wykonanie 88,77 % w stosunku do planu.

Wpływy z opłat za zezwolenia na sprzedaż alkoholu to 105,08 % w stosunku do planu. Wpływy w paragrafie 0490 to dochody z tytułu opłat za zajęcie pasa drogowego (102,4% planu). Wpływy w rozdziale 75647 to dochody z tytułu opłat za wystawione upomnienia. Subwencja oświatowa, ogólna, wyrównawcza i równoważąca wpłynęła zgodnie z planem. Wyższe od planowanych są dochody z tytułu odsetek od środków zgromadzonych na rachunkach bankowych. Wykonanie wynosi 20.240,99 na co wpływ miała kwota odsetek uzyskanych z tytułu utworzonej lokaty terminowej. Rozdział 75862 to dotacja celowa w ramach programów finansowych z udziałem środków europejskich – Program Operacyjny Kapitał Ludzki.

Dochody w rozdziale 80103 to dotacja z gminy Krośnice za dzieci mieszkające na ich terenie, na które gmina Chodów przekazuje dotacje dla Stowarzyszenia Przyjaciół Szkół Katolickich dla dzieci uczęszczających do Oddziału Przedszkolnego przy Niepublicznej Szkole Podstawowej w Pniewie. W rozdziale 80195 to dochody za wynajem mieszkań w budynkach szkolnych oraz odsetki. Na koniec roku pozostały zaległości w kwocie 40,50. W rozdziale stołówki szkolne dochód z wpłat za wyżywienie jest niższy od planowanego, ponieważ zmniejszyła się liczba zadeklarowanych uczniów korzystających ze stołówki.

Dział 852 – pomoc społeczna to dotacje za zadania zlecone i zadania własne gminy.

Dział 853 to dotacje celowe w ramach programów finansowanych z udziałem środków europejskich – Program Operacyjny Kapitał Ludzki.

W dziale 854 wpływy na zadania własne gminy to dotacja na pomoc materialną dla uczniów o charakterze socjalnym (zgodnie z art. 90 d i art. 90 e ustawy o systemie oświaty).

Skutkiem ustalenia przez Radę Gminy stawek podatków na poziomie niższym niż maksymalne jest kwota 130.781,15 zł. w tym:

- w podatku od nieruchomości osoby prawne – 35.205,12 zł. osoby fizyczne 79.860,22 zł. co stanowi łącznie kwotę 115.065,34 zł,

- w podatku od środków transportowych osoby prawne – 1.839,44 zł osoby fizyczne 13.876,37 zł co stanowi łącznie kwotę 15.715,81 zł,

Podatek rolny pozostał na poziomie ustalonym przez GUS, dlatego nie było skutków obniżenia górnych stawek podatków.

Całkowite zwolnienie z podatku od nieruchomości (Uchwała Rady Gminy w Chodowie Nr XXXVI/198/08 z dnia 27 października 2009 roku) to kwota 130.863,91 w tym: osoby prawne kwota 123.962,40, osoby fizyczne 6.901,51 zł.

Umorzenia za 2010 rok to kwota 1.810 zł: z czego umorzenie podatku od nieruchomości od osób fizycznych – 160 zł, podatku rolnego od osób fizycznych – 596 zł i odsetek od nieterminowych wpłat od osób fizycznych – 1.054 zł. W sprawie o umorzenie podatku wpłynęło 6 podań od osób fizycznych. Pozytywnie rozpatrzono 4 podania na łączną kwotę 756 zł. Ogólnie skutkiem udzielanych przez gminę ulg, odroczeń, umorzeń, zwolnień i zaniechania poboru podatków oraz obniżenia górnych stawek jest kwota 263.455,06 zł.

Poza tym Gmina udziela ulg i zwolnień ustawowych. W 2010 roku ogółem ulgi w podatkach od osób fizycznych stanowiły – 47.166,13 zł. Wydano 15 decyzji z tytułu zakupu gruntów. Ogółem ulgi z tytułu zakupu gruntów wynosiły 29.485 zł. Jest to kwota z decyzji wydanych w 2010 roku oraz lat poprzedzających. Wydano 2 decyzje z tytułu ulgi inwestycyjnej na kwotę 2.250 zł. Ogółem w 2010 roku skutkowały ulgi inwestycyjne na kwotę 17.681,13 zł

Ulg żołnierskich w 2010 roku nie było.

Wykonanie dochodów za 2010 rok można przedstawić w podziale na grupy:

| | |
|--|--------------|
| 1) podatki i opłaty | 1.074.392,00 |
| 2) subwencje | 4.868.007,00 |
| 3) dotacje na zadania zlecone | 1.506.848,50 |
| 4) pozostałe dotacje | 646.020,40 |
| 5) dochody majątkowe | 39.600,00 |
| 6) udziały w podatkach stanowiących dochód budżetu państwa | 606.237,30 |
| 7) pozostałe dochody | 208.788,45 |

Powyższe wartości przedstawiono w postaci wykresu kołowego.

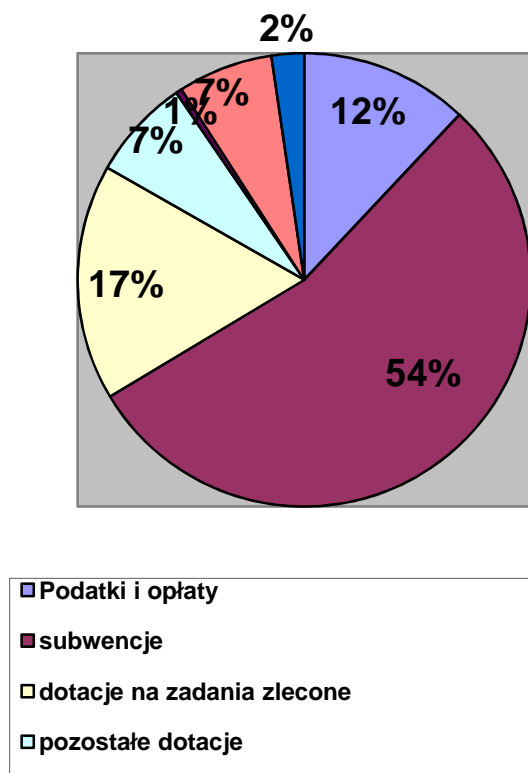

Wydatki na plan 10.175.959,96 zł zrealizowano w wysokości 9.443.772,37 zł. co stanowi 92,80 %. Z tego wydatki majątkowe to kwota 1.323.880,24 zł. co stanowi 14,02 % wydatków wykonanych ogółem.

W dziale 010 w rozdziale 01010 to składki na Związek Międzygminny Wodociągów i Kanalizacji w Koninie, opłaty za wywóz nieczystości ciekłych z szamb z miejscowości Dzierzbice i Niwki. Wskutek przejęcia zadań gospodarki wodno-ściekowej od Spółdzielni Mieszkaniowej w Chodowie celem zapewnienia warunków bytowych ludności zachodzi konieczność stałego wywozu nieczystości ciekłych z szamb do czasu wybudowania kanalizacji i podłączenia jej do oczyszczalni ścieków w Chodowie.

Przekazano dotację do związku międzygminnego wodociągów i kanalizacji w Koninie z przeznaczeniem dla zdania pn. uporządkowanie gospodarki wodno-ściekowej na terenie gmin związkowych w subregionie konińskim, w tym wykonanie aktualizacji studium wykonalności za kwotę 256,20 zł

Opracowano kosztorys inwestorski dla przedsięwzięcia „Przebudowa stacji uzdatniania wody w m. Dzierzbice” w związku ze składaniem wniosku do Urzędu Marszałkowskiego w Poznaniu o dofinansowanie z funduszu Programu Rozwoju Obszarów Wiejskich za kwotę 5.000. zł.

Z rozdziału 01030 dokonano wpłaty w wysokości 2 % uzyskanych wpływów z podatku rolnego na rzecz Izby Rolniczej w Poznaniu. Ze środków z rozdziału 01095 zapłacono za pobór wody z hydrantów na potrzeby bytowo – gospodarcze

mieszkańców nie objętych systemem zbiorowego zaopatrzenia w wodę. Wykorzystano środki na realizację ustawy z dnia 10 marca 2006 roku o zwrocie podatku akcyzowego zawartego w cenie oleju napędowego wykorzystanego do produkcji rolnej przez producentów rolnych z województwa wielkopolskiego. W 2010 roku złożono 357 wniosków przez 254 podatników. Powierzchnia użytków rolnych zgłoszona przez producentów rolnych we wnioskach w 2010 roku wynosi 5.437,3468 ha, a ilość litrów oleju napędowego wykorzystanego do produkcji rolnej wynikająca z dołączonych przez producentów rolnych do wniosków o zwrot podatku faktur VAT wynosi 428.664,07. Wykorzystana na ten cel kwota w 2010 roku wynosi 364.364.46, a koszty postępowania w sprawie zwrotu pokryte przez gminy to kwota 7.287,28 co stanowi 2 %.

W dziale 600 transport i łączność wykorzystano środki na pokrycie zadań w zakresie utrzymania dróg. Zgodnie z uchwałą rady gminy i podpisanymi później porozumieniami przekazano dotacje dla Powiatu Kolskiego.

Dofinansowano przedsięwzięcie polegające na budowie drogi powiatowej nr 3410P w miejscowości Bowyczyń. Wybudowano część odcinaka drogi o długości 760 mb i szerokości 4 m z nawierzchnią asfaltową. Zakres prac obejmował także odbudowanie rowów i przepustów. Środki gminy to kwota 116.922,11 zł, które stanowiły 40 % wielkości zadania.

Dofinansowano przedsięwzięcia polegającego na budowie skrzyżowania drogi powiatowej nr 3410P z 3411P w miejscowości Rdutów. Zakres prac

obejmował także odbudowanie rowów i przepustów. Środki gminy to kwota 80.000 zł, które stanowiły 40 % wielkości zadania. Zgodnie z zawartym porozumieniem powiat wykona swój udział w inwestycji w 2011 roku.

Dofinansowano przedsięwzięcie polegające na remoncie drogi powiatowej nr 2150P od miejscowości Domaników do drogi krajowej nr DK92” Remont polegał na ułożeniu nawierzchni asfaltowej o grubości 4 cm na długości 610 mb i szerokości 4m. Środki gminy to kwota 44.564,36 zł, które stanowiły 40% wielkości zadania.

Dofinansowano przedsięwzięcie polegające na remoncie drogi powiatowej nr 3411P od miejscowości Dzierzbice do drogi krajowej nr DK92” Remont polegał na ułożeniu nawierzchni asfaltowej o grubości 4 cm na długości 930 mb i szerokości 4m. Środki gminy to kwota 79.304,26 zł, które stanowiły 50 % wielkości zadania.

Dofinansowano przedsięwzięcia polegające na remoncie drogi powiatowej nr 2150P od miejscowości Koserz do drogi krajowej nr DK92” Remont polegał na ułożeniu nawierzchni asfaltowej o grubości 4 cm na długości 265 mb i szerokości 4m. Środki gminy to kwota 44.987,07 zł, które stanowiły 100 % wielkości zadania.

W zakresie dróg gminnych wybudowano drogę gminną w miejscowości Pniewo z dofinansowaniem ze środków Funduszu Ochrony Gruntów Rolnych udzielonych przez Urząd Marszałkowski w Poznaniu. Roboty zrealizowane były na długości 0,371 km i szerokości 4,3m. Zakres prac obejmował utwardzenie nawierzchni tłuczniem kamiennych, wykonanie warstwy wiążącej z betonu asfaltowego o grubości 3 cm, wykonanie warstwy ścieralnej z betonu asfaltowego o grubości 3 cm, uzupełnienie poboczy pospółką, ustawienie znaków drogowych. Dofinansowanie z Urzędu Marszałkowskiego w Poznaniu wyniosło 39.600 zł. Koszt całkowity przedsięwzięcia wyniósł 113.059,95 zł.

Remont dróg gminnych obejmował uzupełnienie ubytków w nawierzchni dróg gminnych na długości ok. 30 km oraz wyrównanie nawierzchni na drogach gruntowych i tłuczniowych na długości ok. 20 km. Łącznie wykonana remonty na ok. 50 km dróg gminnych w kwocie ok. 131 000 zł.

Wykonano naprawę wysadzin i przelomów na drogach o nawierzchni asfaltowej dróg gminnych. Zakres prac obejmował odpowiednie wycięcie, spryskanie emulsją oraz położeniem masy na gorąco na łącznej powierzchni ok. 1210 m², za kwotę 59.000 zł.

W związku z panującymi trudnymi warunkami atmosferycznymi, w celu zapewnienia przejezdności dróg, odśnieżania dokonywały trzy firmy na kwotę około 94.000 zł.

Dział 700 to wydatki związane z budynkami, których gmina jest właścicielem. Dokonano przeglądów kominiarskich w budynkach gminnych. Dokonano opłat za ogłoszenie w prasie o

terminie przetargu na nieruchomość będącą własnością gminy. Dokonano wyceny nieruchomości.

W dziale 710 – opracowania geodezyjne i kartograficzne to opłaty za wyrisy i mapy oraz opracowania geodezyjne. W rozdziale 71004 wykorzystywano środki na wydanie decyzji o warunkach zabudowy. W zakresie zapewnienia ciągłości ruchu budowlanego niezbędne było opracowanie projektów decyzji o warunkach zabudowy dla terenów, które nie posiadają aktualnego planu zagospodarowania przestrzennego. Wymóg ten podyktowany był przepisami o planowaniu przestrzennym. W 2010 roku opracowano 11 sztuk decyzji na łączną kwotę 3.300 zł.

W dziale administracja publiczna wykorzystano środki w 85,92 %. W rozdziale 75022 wypłacono diety radnych, zakupiono materiały potrzebne do pracy rady gminy.

W rozdziale 75011 i 75023 urzędy gmin wypłacono wynagrodzenia osobowe, dodatkowe wynagrodzenie roczne wraz z pochodnymi. Wypłacono dwie nagrody jubileuszowe (150 % i 75 % wynagrodzenia). Poza wynagrodzeniami i pochodnymi od wynagrodzeń wykorzystano środki na wypłatę delegacji i ryczałtów, zakup materiałów biurowych, środków czystości oraz mięsa, usługi telekomunikacyjne, internetowe, opłatę za energię elektryczną, przeglądy kominiarskie, p.poż, elektryczne, składki na WOKiSS w Poznaniu i na Stowarzyszenie Lokalna Grupa Działania „Solna Dolina” oraz opłaty za szkolenia pracowników. Wypłacono rachunki za umowy zlecenia na prowadzenie obsługi prawnej radcy prawnego (2.043,50 zł. miesięcznie), za usługę informatyczną (610 zł miesięcznie), za wykonanie zadań w zakresie BHP (120 zł miesięcznie). Rozdział 75056 – spis powszechny i inne to wypłata dodatków spisowych dla członków gminnego biura spisowego za wyjątkiem gminnego komisarza spisowego oraz nagrody za wykonanie aktualizacji gospodarstw dla osoby wchodzącej w skład biura na czas sporządzenia aktualizacji. Od wypłat tych dokonano naliczania ZUS. Zakupiono toner, materiały biurowe i papier oraz wypłacono delegacje.

Rozdział 75095 to wydatki związane z wypłatą diet dla sołtysów za udział w sesjach oraz zakupy materiałów.

Dział 751 to wydatki związane wyłącznie z zadaniami zleconymi tj. prowadzenie stałego rejestru spisu wyborców, wybory Prezydenta Rzeczypospolitej Polskiej, wybory do rad gmin, rad powiatów i sejmików województw, wybory wójtów, burmistrzów i prezydentów i zakupy z tym związane.

W dziale 754 to potrzeby na utrzymanie straży pożarnych na terenie gminy.

W przeważającej części środki wydatkowane były na zapewnienie gotowości bojowej jednostek ochotniczych straży pożarnych – ubezpieczenie pojazdów (OC) i strażaków (NW), przeglądy samochodów, zakup materiałów pędnych i smarów, drobne naprawy motopomp. Ponadto wypłacono ryczałt komendanta OSP. Pokryto kosz-

ty ogrzewania garażu – zakup energii elektrycznej – dla jednostki OSP Chodów. Na zakup mundurów i sprzętu przekazano dotację w kwocie 6.849,04 zł. Rozdział 75478 – usuwanie skutków klęsk żywiołowych- to wypłata ekwiwalentu za udział w akcjach bojowych dla strażaków oraz zakup i transport piasku do celów p.poż.W rozdziale 75647 pobór podatków i opłat wypłacono ustaloną soltyssom prowizję za zebrany podatek rolny i podatek od nieruchomości. Pozostałe wydatki w tym rozdziale są również związane z poborem podatków: opłata pocztowa, koszty dotyczące wpisów na hipotekę, prenumerata czasopisma „Przegląd podatków i opłat lokalnych”, zakup druków, tona, papieru i opłaty związanez kosztami komornicznymi.

Dział 757 to obsługa długu publicznego. Z działu tego zapłacono odsetki od kredytów zaciągniętych w BOŚ Poznań, BS Kłodawa i pożyczki z WFOŚiGW w Poznaniu.

W dziale 801 oświata i wychowanie przekazano dotację dla Stowarzyszenia Przyjaciół Szkół Katolickich w Częstochowie jako organu prowadzącego Niepubliczną Szkołę Katolicką Podstawową w Pniewie i Katolickie Gimnazjum w Pniewie. Realizowane były wydatki związane z utrzymaniem szkół. Koszty związane z zatrudnieniem nauczycieli w szkołach podstawowych i gimnazjum – wynagrodzenia i pochodne: w tym koszt nadgodzin to kwota 157.689 zł w tym: w SP Chodów 45.675 zł (1357 godzin), SP Kaleń Mała – 49.961 zł (1.757 godzin) oraz w Gimnazjum w Chodowie – 62.053zł (1.947 godzin).

Wypłacono nagrody jubileuszowe w kwocie 15.519 zł w tym:, SP w Kaleni Małej – 10.273 zł i w Gimnazjum – 5.246 zł.

W 2010 roku żaden nauczyciel nie przebywał na urlopie zdrowotnym.

Utrzymanie bieżące szkół to: zakup energii ciepłej w Szkole Podstawowej i w Gimnazjum w Chodowie –117.058,30 zł, w Szkole Podstawowej w Kaleni Małej 50.311,84 zł. Dokonano zakupu węgla - 4,5 tony za kwotę 3.142,31 zł. w Szkole Podstawowej w Chodowie.

W zakresie remontów w Szkole Podstawowej w Chodowie wykonano naprawę dachu na sali gimnastycznej budynku szkoły o powierzchni 350 m², na całości położono papę termozgrzewalną za kwotę 18.807 zł. a ze środków przeznaczonych na inwestycje zakupiono i wprawiono 32 sztuk okien wraz z parapetami za kwotę 34.574,28 zł.

W Szkole Podstawowej w Kaleni Małej ze środków przeznaczonych na inwestycje zakupiono stolarkę okienna i drzwiową, wykonano orynnowanie i zamontowano uchwyty do rynien za kwotę 35.950 zł.

Pozostałe środki to zakup druków, środków czystości, papieru, wszelkie zakupy związane z drobnymi naprawami, rozmowy telefoniczne, energia (energia elektryczna, woda i ścieki SP Chodów - 2.977 zł; SP Kaleń Mała -6.496 zł; Gimnazjum w Chodowie – 2.977 zł) i przeglądy kominiar-

skie. W szkole Podstawowej w Chodowie zakupiono kosiarkę do trawy, a w Szkole Podstawowej w Kaleni Małej - pralkę.

Zobowiązania w dziale oświata na koniec 2010 roku to kwota 177.191,92 zł. Przede wszystkim są to zobowiązania niewymagalne, na które składają się wypłaty dodatkowego wynagrodzenia rocznego za pracę w roku 2010 oraz składki na ubezpieczenie społeczne i Fundusz Pracy. W związku z zmianą ustawy – Karta Nauczyciela (art. 30 a i 30 b) wyliczono wynagrodzenie średnie dla nauczycieli ze szkół z terenu gminy. Wystąpiła różnica w kwocie 4.013,80, którą wykazano jako zobowiązanie. Wypłaty dokonano w styczniu dla nauczycieli stażystów i kontraktowych w SP w Kaleni Małej i w SP w Chodowie (łącznie 2.416,41) i jednego w Gimnazjum w Chodowie (1.597,39). W pozostałych stopniach awansu zawodowego została osiągnięta średnia wynagrodzeń nauczycieli.

W rozdziale 80113 – dowożenie uczniów do szkół to opłata za wynajem autokaru do przewozu dzieci – 177.235 zł. oraz wynagradzania pracowników – opiekunów uczniów dojeżdżających (częściowa refundacja z biura pracy) wraz z pochodnymi. Wypłacono ryczałt za dowóz dziecka z orzeczeniem do specjalnego ośrodka „szkoła życia” dla jednej rodziny. W rozdziale Zespoły Ekonomiczno – Administracyjne Szkół wydatkowane środki to wynagrodzenia i pochodne od płac dla 3 pracowników. Dokonano zakupu papieru, druków i środków czystości. Pokryto koszty rozmów telefonicznych i usługi informatyczne.

W ramach Rządowego Programu wspierania w latach 2009-2014 organów prowadzących w zapewnieniu bezpiecznych warunków wychowania i opieki w klasach I-III szkół podstawowych i ogólnokształcących szkół muzycznych I stopnia – „Radosna szkoła” dwie szkoły po złożeniu wniosków otrzymały środki w kwocie po 6.000 zł. Środki te zostały wykorzystane zgodnie ze złożonymi wnioskami na zakup pomocy dydaktycznych do miejsc zabaw w szkole. W Szkole Podstawowej w Kaleni Małej z dniem 1 sierpnia realizowany jest Projekt współfinansowany z Europejskiego Funduszu Społecznego pod nazwą Wiejski punkt przedszkolny „Równy dostęp do wysokiej jakości edukacji”. Projekt ten ma na celu likwidację wyraźnych dysproporcji w obrębie edukacji przedszkolnej między terenami wiejskimi gminy i miejskimi oraz zapewnia wyrównanie szans edukacyjnych tej grupy dzieci poprzez zorganizowanie alternatywnej formy wychowania przedszkolnego w formie punktu przedszkolnego, zgodnie z rozporządzeniem Ministra Edukacji Narodowej z dnia 10.01.2008 roku w sprawie rodzajów innych form wychowania przedszkolnego, warunków tworzenia i organizowania tych form oraz sposobu ich działania (Dz. U. Nr 7 poz. 36 ze zmianami). Wczesna edukacja dzieci w wieku od 3 do 5 lat przyczyni się do przygotowania dzieci 6-cio letnich do rozpoczęcia nauki w szkole podstawowej, do której mogą iść od 2009 roku dobrowolnie, a od 2012 roku obowiązkowo. Z rozdziału 80146 sfinansowano

kursy dla nauczycieli, dopłaty do czesnego za studia. W Szkole Podstawowej w Chodowie zapłacono za szkolenia dyrektora nt. „Prawo zamówień publicznych po zmianach”, opłacono studia podyplomowe w zakresie nauczania muzyki z elementami terapii pedagogicznej i studia podyplomowe w zakresie nauczania plastyki z elementami grafiki komputerowej.

W Szkole Podstawowej w Kaleni Małej ze środków na doksztalcanie zapłacono za szkolenie dyrektora nt. Środków europejskich. Opłacono studia podyplomowe w zakresie nauczania techniki i wychowania komunikacyjnego, zapłacono za warsztaty metodyczne nt. tańce integracyjne na lekcjach religii w szkole oraz warsztaty metodyczne nt. „Znaki i symbole religii w katechezie”.

W Gimnazjum w Chodowie zapłacono za szkolenia dyrektora nt. „Prawo zamówień publicznych po zmianach”, dofinansowano studia z zakresu bibliotekoznawstwa i informacji naukowej, dofinansowano studia licencjackie z języka niemieckiego, dofinansowano studia podyplomowe z zakresu edukacji w zakresie nauczania muzyki, zapłacono za szkolenie Rady Pedagogicznej w sprawie użytkowania produktu PO SILVER. Wydatki w rozdziale 80148 to wynagrodzenia dla 3 pracowników, dokonano zakupu środków żywnościowych, opłacono energię elektryczną i ciepłą oraz zakupiono środki czystości. Rozdział 80195 to odpis na ZFSS dla nauczycieli emerytów.

W dziale 851 rozdział 85154 przeciwdziałania alkoholizmowi sfinansowano spektakle profilaktyczno – edukacyjne, które odbyły się w Szkole Podstawowej w Chodowie, w Gimnazjum w Chodowie, w Szkole Podstawowej w Kaleni Małej oraz Gimnazjum w Pniewie za łączną kwotę 1.400 zł. Realizatorem spektakli była firma „Kurtyna” z Krakowa.

Zorganizowano wyjazd na obóz profilaktyczny dla dzieci z rodzin z problemem alkoholowym. Z tej formy pomocy skorzystało 12 dzieci.

Dokonano zakupów celem doposażenia świetlicy środowiskowej działającej przy Szkole Podstawowej w Chodowie (170 zł).

Członkowie komisji wzięli udział w szkoleniach: „Budowanie Gminnych programów profilaktyki i rozwiązywania problemów alkoholowych-w trosce o skuteczność i jawność działania” (500 zł), „Nowe zadania i obowiązki samorządów w kontekście zmiany

o przeciwdziałaniu przemocy w rodzinie z dnia 10 czerwca 2010 r” (2.760 zł)

Sfinansowano wyjazd dzieci ze SP w Kaleni Małej do Regionalnego Centrum Profilaktyki Uzależnień dla Dzieci i Młodzieży w Rogoźnie na warsztaty, których celem była profilaktyka uzależnień dzieci i młodzieży (1.100 zł).

Ważnym zadaniem jest propagowanie zdrowego sposobu spędzania wolnego czasu poprzez organizowanie zajęć pozalekcyjnych w Szkole Podstawowej w Kaleni Małej i w Gimnazjum w Chodowie. W związku z tym dofinansowano imprezy integracyjne i konkursy organizowane przez te

szkoły (SP Kaleń Mała-300 zł, Gimnazjum w Chodowie – 500 zł).

Pokryte zostały koszty warsztatów dla nauczycieli pt „Profilaktyka uzależnień w szkołach” (800 zł) oraz warsztatów dla rodziców pt „Profilaktyka uzależnień w domu”(800 zł). Realizatorem szkoleń było Centrum Rozwiązywania Problemów Społecznych z Warszawy.

Dofinansowano imprezy organizowane przez GOPS poprzez zakup nagród dla dzieci biorących udział w konkursach profilaktycznych (620 zł).

Komisja skierowała siedem wniosków do Sądu Rejonowego w Kole o wszczęcie postępowania wobec osób nadużywających alkohol w celu orzeczenia obowiązku poddania się leczeniu w zakładzie leczenia odwykowego (280 zł).

Dokonano zakupów zgodnie z preliminarzem, m.in: literatura fachowa, czajnik, papier, toner (1.700 zł). Ogólnie wykorzystano 31.418,42 zł.

W dziale 852 rozdział 85212 wyłacono świadczenia rodzinne i pielęgnacyjne dla 297 rodzin. Od świadczeń pielęgnacyjnych z tytułu opieki nad dzieckiem odprowadzane są składki emerytalno-rentowe. 3% wartości świadczeń rodzinnych to koszty obsługi. Dotację w tym zakresie wykorzystano na płace i pochodne oraz zakupy materiałów opłatę szkoleń i delegacji.W rozdziale 85213 składki zdrowotne odprowadzono od 13 podopiecznych pobierających zasiłki stały. W rozdziale 85214 z dotacji na zadania zlecone wyłacono w ciągu roku zasiłki stałe dla 16 podopiecznych. Natomiast z dotacji na zadania własne i z własnych środków wpłacone były zasiłki okresowe dla 57 osób, którymi objęto osoby z tytułu bezrobocia - 54 osób, z tytułu niepełnosprawności – 4 osoby. Zasiłkami celowymi objęto 86 osoby, w tym 22 osób w formie zasiłku celowego specjalnego.

Rozdział 85215 to dodatki mieszkaniowe. Z pomocy tej korzystały w 2010 roku 57 rodziny. Wydano 80 decyzji przyznające dodatek mieszkaniowy oraz 3 odmowne ze względu na to, że kwota dodatku była mniejsza niż 2% najniższej emerytury. Wykorzystanie w stosunku do planu wynosi 94,93 %.

W rozdziale 85219 – utrzymanie ośrodka pomocy społecznej w 2010 roku środki wykorzystano na wynagrodzenia z pochodnymi dla 2 pracowników. Zakupiono materiały biurowe, znaczki, toner i środki czystości. Opłacono usługi telekomunikacyjne i internetowe oraz prowizje bankowe. Dokonano wypłaty delegacji i kosztów szkoleń oraz ubezpieczenia komputerów. W rozdziale 85295 dożywianiem objęto 63 dzieci z 3 szkół z terenu gminy: w formie obiadów 55 uczniów, butek 8 uczniów. Również dożywianiem w formie zasiłków celowych na zakup żywności objęto 34 osób.

Dział 854 rozdział 85415 to pomoc materialna dla uczniów. System pomocy materialnej dla uczniów został wprowadzony ustawą z dnia 16 grudnia 2004 r o zmianie ustawy o systemie oświaty oraz ustawy o podatku dochodowym od osób fizycznych (Dz. U. Nr 281, poz. 2781). Powyż-

szy akt prawny wprowadził do ustawy nowy rozdział 8a „Pomoc materialna dla uczniów”, który w sposób szczegółowy określa zasady udzielania tej pomocy. Z pomocy materialnej w 2010 roku skorzystało w I półroczu –95 dzieci z 50 rodzin, w tym: ze szkół podstawowych 34, gimnazjów 35 i szkół średnich 26, natomiast w II półroczu 76 dzieci z 32 rodzin, w tym: 20 uczęszczających do szkół podstawowych, 26 uczęszczających do gimnazjów i 30 uczęszczających do szkół średnich.

W dziale 900 rozdział 90003 wykorzystane środki to wywóz nieczystości z terenu gminy.

W rozdziale 90015 dokonano zapłaty za energię elektryczną za oświetlenie uliczne przy drogach na terenie gminy oraz jego konserwację. Zrealizowano inwestycje pn. „Budowa napowietrznej instalacji oświetlenia drogowego na istniejącej linii energetycznej w m. Szolajdy” polegającą na zamontowaniu 5 opraw oświetleniowych, skrzynki sterującej oraz położenie przewodu o długości 407 mb. Inwestycji tej nie przekazano spółce Oświetlenie Uliczne i Drogowe w Kaliszu w zamian za objęcie udziałów – pozostaje ona jako majątek gminy.

Zakup energii oraz koszt utrzymania punktów świetlnych na terenie gminy to kwota 166.911,08 i zobowiązanie w kwocie 22.249,90 (są to faktury, które wpłynęły w 2011 roku a dotyczyły roku poprzedniego).

W pozostałej działalności zgodnie z ustaleniami zawartymi w statucie przekazano składki na Związek Międzygminny „Kolski Region Komunalny w Kole”.

W dziale 921 ustaloną przez radę gminy dotację podmiotową z budżetu dla samorządowej instytucji kultury przekazano w całości. Sprawozdanie z wykonania planów finansowych instytucji kultury stanowić będzie odrębne sprawozdanie.

Zakończono budowę i przebudowę budynków świetlic wiejskich w miejscowościach Rduć, Studzień i Bowyczy, na które w 2010 wydatkowano 895.582,55 zł. Łącznie inwestycje zamknęły się kwotą 451.964,25 - Rduć, 151.967,88.- Studzień i 319.983,42 - Bowyczy.

Finansowane były organizowane na terenie gminy imprezy kulturalne. Zakupiono puchary za udział w zawodach sportowych o puchar wójta organizowanych w szkołach na terenie gminy. Wydatki w tym dziale dotyczą również wydatków związanych z organizacją dożynek oraz festynu związanego z obchodami 20-lecia samorządu terytorialnego.

W 2010 roku dokonano zakupów materiałów budowlanych, które zostały wykorzystane do poprawy wyglądu i stanu technicznego świetlicy wiejskiej w Aleksandrowie, która jest w posiadaniu gminy.

Wydatki związane z realizacją zadań zleconych wykonane zostały zgodnie z planami finansowymi. Nadwyżki środków na zadania zlecone zostały odprowadzone na rachunek Wielkopolskiego Urzędu Wojewódzkiego w Poznaniu.

Z Funduszu Ochrony Środowiska i Gospodarki Wodnej dochody to wpływ za gospodarstwo korzystanie ze środowiska z Urzędu Marszałkowskiego Województwa Wielkopolskiego. Wydatki to opłaty za udział w I i II etapie konkursu „Przyjaźni środowisku” oraz zakup nagród na konkurs ekologiczny.

Rachunki dochodów własnych utworzono przy wszystkich szkołach podstawowych i przy gimnazjum.

Na rachunku dochodów własnych utworzonym przy Gimnazjum w Chodowie saldo na początek 2010 roku wynosiło 45,32; dochody wykonane to kwota 662,40 z tego środki za wynajem sali gimnastycznej – 662 zł i odsetki zgromadzonych na rachunkach – 0,40 zł..

Wydatki wykonane to zakup środków czystości – 500 zł, wydatki związane z utrzymaniem rachunku bankowego – 121,08 i opłata za energię elektryczną – 86,64. Na koniec roku konto zostało zlikwidowane.

Na rachunku dochodów własnych przy Szkole Podstawowej w Chodowie saldo na początek roku 2010 wynosi 11.423,65; z tego za wynajem sali 1.743,04, z odsetek zgromadzonych na rachunkach 21,41 oraz odszkodowania z firmy ubezpieczeniowej 9.659,20 zł. Dochody wykonane w 2010 roku to opłaty za wynajem sali gimnastycznej - 500 zł, i odsetki od środków zgromadzonych na rachunkach bankowych – 14,88.

Wydatki wykonane to zakup środków czystości – 2.067,30 oraz wydatki związane z utrzymaniem rachunku bankowego – 123,71, zakup farb i materiałów potrzebnych do odnowienia zalanej części szkoły – 9.654,61 oraz zakup energii elektrycznej 92,91. Na koniec roku konto zostało zlikwidowane.

Na rachunku dochodów własnych przy Szkole Podstawowej w Kaleni Małej saldo na początek roku 2010 wynosi 375,96; z tego środki za wynajem sali – 368,52 i z odsetek zgromadzonych na rachunkach bankowych – 7,44. Dochody za 2010 rok to wynajem sali gimnastycznej 80,00, wynajem kuchni i stołówki – 360 zł oraz odsetki od środków zgromadzonych na rachunkach bankowych – 0,92 zł.

Wydatki wykonane w 2010 roku to zakup środków czystości za kwotę 589,63 oraz opłata za prowadzenie konta 120,04 zł oraz zakup energii elektrycznej – 107,21 zł. Na koniec roku konto zostało zlikwidowane.

Przychody to kredyt zaciągnięty w BS Kłodawa w kwocie 900.000 zł, nadwyżka w kwocie 450.000 zł, spłata pożyczki udzielonej Gminnej Bibliotece Publicznej w kwocie 190.000 zł oraz pożyczka w kwocie 500.000 zł zaciągnięta z BGK w Poznaniu na finansowanie zadań realizowanych z udziałem środków pochodzących z budżetu Unii Europejskiej.

Rozchody to spłaty kredytów i pożyczek, które na plan 960.879,76 zrealizowano w całości. Spłaty dotyczą:

1) kredytu zaciągniętego w BOŚ S.A. Warszawa (zgodnie z harmonogramem) – 121.104.

2) kredyty zaciągnięte w BS Kłodawa (zgodnie z harmonogramem) – 489.775,76
3) pożyczki zaciągnięte w Wojewódzkim Funduszu Ochrony Środowiska (zgodnie z harmonogramem) – 350.000 zł.

| | |
|--|--------------|
| 600 Transport i łączność | 1.055.793,33 |
| 750 Administracja publiczna | 1.041.725,05 |
| 757 Obsługa długu publicznego | 98.606,37 |
| 801 Oświata i wychowanie | 3.977.434,32 |
| 852 Pomoc społeczna | 1.420.224,59 |
| 921 Kultura i ochrona dziedzictwa narodowego | 985.929,37 |
| Pozostałe działy | 456.841,19 |

Wykonanie wydatków za 2010 rok można przedstawić w podziale na działy

010 Rolnictwo i łowiectwo 407.218,15

Powyższe wartości przedstawiono w postaci wykresu kołowego

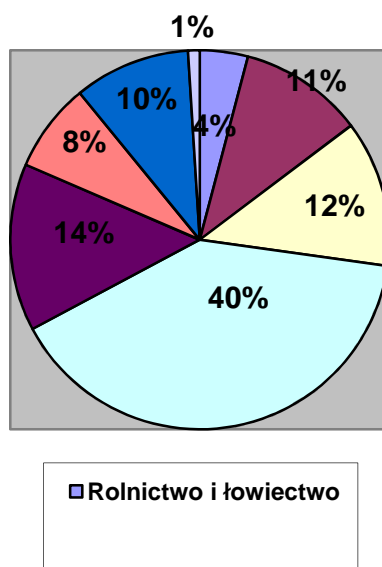

3631

ANEKS NR 1

z dnia 27 czerwca 2011 r.

do porozumienia w sprawie powierzenia zadań dotyczących utrzymania grobów i cmentarzy wojennych zawartego w dniu 18 kwietnia 2011 r.

sporządzony pomiędzy:

Wojewodą Wielkopolskim, reprezentowanym przez Wicewojewodę Wielkopolskiego – Przemysława Pacię, zwanym dalej „Wojewodą”,

a

Gminą Pleszew, zwaną w treści Porozumienia „Gminą”, reprezentowaną przez Burmistrza Miasta i Gminy Pleszew – Mariana Adamka

§1. W Porozumieniu w sprawie powierzenia zadań dotyczących utrzymania grobów i cmentarzy wojennych z dnia 18 kwietnia 2011 r. wprowadza się następujące zmiany:

- 1) w §3 ust. 1 otrzymuje brzmienie:
„1. Na realizację zadania objętego Porozumieniem Wojewoda w roku 2011 przekaże Gminie dotację w wysokości 5 500,00 zł (słownie: pięć tysięcy pięćset złotych).”
- 2) w §3 ust. 2 otrzymuje brzmienie:

„2. Przekazanie środków finansowych nastąpi w terminie do dnia 15 sierpnia 2011 r.

WOJEWODA

§2. Pozostałe postanowienia Porozumienia pozostają bez zmian.

Z up. Wojewody Wielkopolskiego
(-) Przemysław Pacia
Wicewojewoda Wielkopolski

§3. Aneks wchodzi w życie z dniem podpisania.

GINA

§4. 1. Aneks sporządzono w pięciu jednobrzmiących egzemplarzach, trzy dla Wojewody i dwa egzemplarze dla Gminy.

Burmistrz
(-)mgr inż. Marian Adamek

2. Aneks podlega ogłoszeniu w Dzienniku Urzędowym Województwa Wielkopolskiego.

-
- Informacja o warunkach rozpowszechniania i prenumeraty Dziennika Urzędowego:
Egzemplarze bieżące oraz z lat ubiegłych można nabywać w punkcie sprzedaży Dziennika Urzędowego: Wielkopolski Urząd Wojewódzki w Poznaniu, Poznań ul. Kościuszki 93, pokój NP. 7B, tel. 61 854 12 36
 - Informacja o czasie i miejscu, w którym wyłożone są do powszechnego wglądu zbiory Dziennika Urzędowego wraz ze skorowidzami:
zbiory Dziennika Urzędowego wraz ze skorowidzami są wyłożone do powszechnego wglądu w Wielkopolskim Urzędzie Wojewódzkim, w godz. 9:00-14:00
-

Wydawca: Wojewoda Wielkopolski

Redakcja: Wydział Kontroli, Prawny i Nadzoru Wielkopolskiego Urzędu Wojewódzkiego w Poznaniu - Redakcja Dziennika Urzędowego Województwa Wielkopolskiego aleja Niepodległości 16/18, tel. 061 854 16 34, 061 854 16 21, e-mail - dzu@poznan.uw.gov.pl, moduł komunikacyjny www.upe.com.pl
<http://edziennik.pl.uw.gov.pl>

Skład druk i rozpowszechnianie: Biuro Organizacyjno Administracyjne Wielkopolskiego Urzędu Wojewódzkiego w Poznaniu aleja Niepodległości 16/18, tel. 61 8541766 Rozpowszechnianie - Administracja i punkt sprzedaży - Wielkopolski Urząd Wojewódzki w Poznaniu, ul. Kościuszki 93, pokój NP. 7B, tel. 61 854 12 36

Tłoczono z polecenia Wojewody Wielkopolskiego w Biurze Obsługi i Informatyki Wielkopolskiego Urzędu Wojewódzkiego w Poznaniu aleja Niepodległości 16/18
